



# *Projet éolien de Beaumont Sud*



*Beaumont Sud  
wpd Energie 105*

Commune de Le Thuel  
Communauté de communes des Portes de la Thiérache  
Département de l'Aisne (02)



## *ÉTUDE DE DANGERS*

**Maître d'ouvrage :**

wpd energie 105  
32-36 rue de Bellevue  
92100 BOULOGNE-BILLANCOURT

**Juillet 2021**





## **Projet éolien de Beaumont Sud**

*Commune de Le Thuel  
Département de l'Aisne (02)*

# **Etude de Dangers**



**Beaumont Sud  
wpd Energie 105**

32-36 rue de Bellevue  
92100 Boulogne-Billancourt  
Tél : 01 41 31 60 41  
Fax : 01 41 31 10 09

**Juillet 2021**





## Sommaire

<b>Introduction</b>	<b>4</b>
<b>I. Préambule</b>	<b>4</b>
I.1. Objectif de l'étude de dangers	4
I.2. Contexte législatif et réglementaire	4
I.3. Nomenclature des installations classées	5
I.4. Démarche générale de l'étude de dangers	5
<b>II. Informations générales concernant l'installation</b>	<b>7</b>
II.1. Renseignements administratifs	7
II.2. Localisation du site	7
II.3. Définition de l'aire d'étude	7
<b>III. Description de l'environnement de l'installation</b>	<b>10</b>
III.1. Environnement humain	10
III.2. Environnement naturel	14
III.3. Environnement matériel	17
<b>IV. Cartographie de synthèse</b>	<b>19</b>
<b>V. Description de l'installation</b>	<b>22</b>
V.1. Caractéristiques de l'installation	22
V.2. Fonctionnement de l'installation	25
V.3. Fonctionnement des réseaux de l'installation	29
<b>VI. Identification des potentiels de dangers de l'installation</b>	<b>30</b>
VI.1. Potentiels de dangers liés aux produits	30
VI.2. Potentiels de dangers liés au fonctionnement de l'installation	30
VI.3. Réduction des potentiels de dangers à la source	31
<b>VII. Analyse des retours d'expérience</b>	<b>31</b>
VII.1. Inventaire des accidents et incidents en France	31
VII.2. Inventaire des accidents et incidents à l'international	32
VII.3. Inventaire des accidents majeurs survenus sur les sites de l'exploitant	33
VII.4. Synthèse des phénomènes dangereux redoutés issus du retour d'expérience	33
VII.5. Limites d'utilisation de l'accidentologie	33
<b>VIII. Analyse préliminaire des risques</b>	<b>34</b>
VIII.1. Objectif de l'analyse préliminaire des risques	34
VIII.2. Recensement des événements initiateurs exclus de l'analyse des risques	34
VIII.3. Recensement des agressions externes potentielles	34
VIII.4. Scenarii étudiés dans l'analyse préliminaire des risques	35
VIII.5. Effets dominos	37
VIII.6. Mise en place des mesures de sécurité	37
VIII.7. Conclusion de l'analyse préliminaire des risques	41
<b>IX. Etude détaillée des risques</b>	<b>43</b>
IX.1. Rappel des définitions	43
IX.2. Caractérisation des scenarii retenus	44
IX.3. Effondrement de l'éolienne	45
IX.4. Chute de glace	46
IX.5. Chute d'éléments de l'éolienne	47
IX.6. Projection de pales ou de fragments de pales	48
IX.7. Projection de glace	49

<b>X. Synthèse de l'étude détaillée des risques</b>	<b>51</b>
<b>XI. Conclusion</b>	<b>53</b>
<b>Bibliographie et références utilisées</b>	<b>54</b>
<b>Annexe 1 – Méthode de comptage des personnes pour la détermination de la gravité potentielle d'un accident à proximité d'une éolienne</b>	<b>54</b>
<b>Annexe 2 – Tableau de l'accidentologie française</b>	<b>56</b>
<b>Annexe 3 – Glossaire</b>	<b>67</b>





## Sommaire des illustrations

Carte 1 : Localisation du projet .....	8
Carte 2 : Aire d'étude du projet éolien de Beaumont Sud .....	9
Carte 3 : Distance des habitations du projet éolien de Beaumont Sud .....	11
Carte 4 : ICPE les plus proches du projet éolien de Beaumont Sud .....	13
Carte 5 : Zonage sismique de la zone d'étude .....	15
Carte 6 : Carte du risque de retrait-gonflement des argiles (Données : BRGM).....	16
Carte 7 : Carte de remontée des nappes (Données BRGM).....	16
Carte 8 : Densité de foudroiement et niveau kéraunique en France.....	17
Carte 9 : Voies de communication dans le périmètre des 500 m aux éoliennes .....	18
Carte 10 : Synthèse des contraintes.....	20
Carte 11 : Destination des terrains.....	21
Carte 12 : Plan des abords du projet éolien de Beaumont Sud .....	24
Carte 13 : Zones d'effet par scénario étudié .....	42
Carte 14 : synthèse des risques.....	52
Tableau 1 : Identification des parcelles cadastrales.....	7
Tableau 2 : Zones habitées les plus proches du projet éolien .....	10
Tableau 3 : Nombre de jours potentiels de gel (Source : Météo France) .....	14
Tableau 4 : Liste des arrêtés portant à reconnaissance de l'état de catastrophe naturelle (Données : Georisques.gouv.fr) .....	15
Tableau 5 : Caractérisation des voies de communication les plus proches du projet éolien de Beaumont Sud.....	17
Tableau 6 : Coordonnées géographiques (Lambert 93) des éoliennes du projet éolien de Beaumont Sud .....	23
Tableau 7 : Coordonnées géographiques (Lambert 93) du poste de livraison du projet éolien de Beaumont Sud .....	23
Tableau 8 : Produits présents au sein d'une éolienne .....	30
Tableau 9 : Dangers potentiels recensés .....	31
Tableau 10 : Principales agressions externes liées aux activités humaines.....	34
Tableau 11 : Principales agressions externes liées aux phénomènes naturels.....	35
Tableau 12 : Analyse générique des risques .....	35
Tableau 13 : Catégories exclues de l'APR.....	41
Tableau 14 : Détermination de l'acceptabilité.....	51
Figure 1 : Démarche de l'étude de dangers .....	6
Figure 2 : Rose des vents à Charleville-Mézières (Source : Meteoblue) .....	14
Figure 3 : Schéma simplifié d'un aérogénérateur .....	22
Figure 4 : Illustration des emprises au sol d'une éolienne .....	22
Figure 5 : Arrêt d'une éolienne (source : ENERCON).....	25
Figure 6 : Schéma de raccordement électrique d'un parc éolien .....	29
Figure 7 : Répartition des événements accidentels et de leurs causes premières .....	32
Figure 8 : Répartition des événements accidentels et de leurs causes premières dans le monde entre 2000 et 2011.....	32
Figure 9 : Répartition des causes premières d'effondrement.....	32
Figure 10 : Répartition des causes premières de rupture de pale .....	32
Figure 11 : Répartition des causes premières d'incendie .....	32
Figure 12 : Evolution du nombre d'incidents annuels en France et nombre d'éoliennes installées .....	33
Figure 13 : Matrice de criticité de l'installation.....	44





## Introduction

A la suite de l'adoption du protocole de Kyoto et conformément à la directive européenne 2001/77/CE relative à la promotion de l'électricité produite à partir de sources d'énergies renouvelables, la France s'est engagée à augmenter la part des énergies renouvelables dans la production d'électricité au niveau national.

En particulier, la loi n°2005-781 du 13 juillet 2005 fixant les orientations de la politique énergétique (loi POPE) a donné un cap à suivre pour les décennies suivantes. Cette loi s'était construite autour de quatre grands objectifs à long terme :

- L'indépendance énergétique du pays ;
- L'assurance de prix compétitifs de l'énergie ;
- La garantie de la cohésion sociale et territoriale par l'accès de tous à l'énergie ;
- La préservation de la santé, notamment en luttant contre l'aggravation de l'effet de serre.

Les objectifs par filière ont été déclinés dans des arrêtés de programmation pluriannuelle des investissements de production d'électricité (arrêtés PPI). L'éolien représente une des technologies les plus prometteuses pour atteindre les objectifs fixés par la France. Ainsi, l'arrêté du 21 avril 2020 a fixé des objectifs ambitieux pour l'éolien :

- 24 100 000 MW terrestres et 2 400 MW en mer en 2023,
- 33 200 MW à 34 700 MW terrestres et entre 5 200 MW et 6 200 MW en mer en 2028.

Dans le cadre du Grenelle de l'Environnement, les engagements de la France en matière de production d'énergies renouvelables ont été confirmés, précisés et élargis. La loi n°2009-967 du 3 août 2009 de programmation relative à la mise en œuvre du Grenelle de l'Environnement (loi Grenelle I) prévoit que la France porte la part des énergies renouvelables à au moins 23 % de sa consommation d'énergie finale d'ici 2020.

La publication de ces objectifs, dans un contexte mondial favorable au développement des énergies renouvelables, a donc permis un développement technologique spectaculaire. Alors que, dans les années 1980, une éolienne permettait d'alimenter environ 10 personnes en électricité, une éolienne de nouvelle génération fournit en moyenne de l'électricité pour 2 000 personnes hors chauffage (source : SER-FEE, ADEME).

Fin 2020 la puissance installée en France atteignait près de 17 616 MW, permettant la production de 39,7 TWh (contre 34,1 TWh en 2019).

Si les éoliennes ont évolué en taille et en puissance dans le monde entier, leur technologie actuelle est également sensiblement différente des premières éoliennes installées. Les technologies sont aujourd'hui plus sûres et plus fiables grâce à de nombreuses évolutions technologiques telles que :

- Les freins manuels (sur le moyeu) de rotor qui ont été remplacés par des systèmes de régulation aérodynamiques (pitch), évitant l'emballement et assurant des vitesses de rotation nominales constantes ;
- L'évolution des matériaux des pales vers des fibres composites ;
- Le développement de nouveaux systèmes de communication par fibre optique, satellites, etc. qui ont permis d'améliorer la supervision des sites et la prise de commande à distance ;
- L'installation de nouveaux systèmes de sécurité (détection de glace, vibrations, arrêt automatiques, etc.).

Ainsi, les premiers incidents qui ont été rencontrés (bris de pales, incendies, effondrement, etc.) ont amené les constructeurs à améliorer sans cesse leurs aérogénérateurs. Grâce à ces évolutions, et le retour d'expérience le montre bien, les incidents sont aujourd'hui très rares et concernent en majorité des éoliennes d'ancienne génération.

Il convient aussi de noter qu'à ce jour, en France et dans le monde, aucun accident n'a entraîné la mort d'une personne tierce (promeneurs, riverains) du fait de l'effondrement d'éoliennes, de bris de pales ou de projections de fragment de pales.

La loi n°2010-788 du 12 juillet 2010 portant engagement national pour l'environnement (loi Grenelle II) réaffirme tout d'abord la nécessité du développement de la filière éolienne pour atteindre les objectifs nationaux fixés dans les PPI. En particulier, l'article 90 fixe l'objectif d'installer au moins 500 aérogénérateurs par an en France.

Cette loi prévoit d'autre part de soumettre les éoliennes au régime d'autorisation au titre de la réglementation des installations classées pour la protection de l'environnement (ICPE). Conformément à cette nouvelle réglementation, les exploitants sont notamment amenés à formaliser leur savoir-faire en matière de maîtrise des risques dans une étude de dangers.

## I. Préambule

### I.1. Objectif de l'étude de dangers

La présente étude de dangers a été rédigée sur la base du Guide technique élaboré conjointement par le Syndicat des Energies Renouvelables (SER) et l'INERIS, sur la demande de la Direction Générale de la Prévention des Risques (DGPR) du Ministère de l'écologie. Ce guide a été reconnu comme référence pour l'étude de dangers des parcs éoliens en juin 2012 par le Ministère de l'Ecologie, du Développement Durable et de l'Energie.

La présente étude a pour objet de rendre compte de l'examen effectué par Wpd Onshore France pour caractériser, analyser, évaluer, prévenir et réduire les risques du projet éolien de Beaumont Sud, autant que technologiquement réalisable et économiquement acceptable, que leurs causes soient intrinsèques aux substances ou matières utilisées, liées aux procédés mis en œuvre ou dues à la proximité d'autres risques d'origine interne ou externe à l'installation.

Cette étude est proportionnée aux risques présentés par les éoliennes et le poste de livraison du parc situés sur la commune de Le Thuel. Le choix de la méthode d'analyse utilisée et la justification des mesures de prévention, de protection et d'intervention sont adaptés à la nature et la complexité des installations et de leurs risques.

Elle précise l'ensemble des mesures de maîtrise des risques mises en œuvre sur le projet éolien de Beaumont Sud, qui réduisent le risque à l'intérieur et à l'extérieur des éoliennes à un niveau jugé acceptable par l'exploitant.

Ainsi, cette étude permet une approche rationnelle et objective des risques encourus par les personnes, en satisfaisant les principaux objectifs suivants :

- améliorer la réflexion sur la sécurité à l'intérieur de l'entreprise afin de réduire les risques et optimiser la politique de prévention ;
- favoriser le dialogue technique avec les autorités d'inspection pour la prise en compte des parades techniques et organisationnelles dans l'arrêté d'autorisation ;
- informer le public dans la meilleure transparence possible en lui fournissant des éléments d'appréciation clairs sur les risques.

### I.2. Contexte législatif et réglementaire

L'article L.181-1 du Code de l'environnement précise que le régime de l'autorisation environnementale instauré par l'ordonnance n° 2017-80 et les décrets n°s 2017-81 et 2017-82 du 26 janvier 2017 est applicable aux installations classées pour la protection de l'environnement.

Aux termes de l'article L.515-44 du Code de l'environnement, les parcs éoliens dont l'une des éoliennes au moins dispose d'un mât d'une hauteur supérieure à 50 mètres sont soumis à autorisation au titre des installations classées pour la protection de l'environnement et l'article D.181 -15-2, 10° du même Code précise que lorsque l'autorisation environnementale concerne une installation classée pour la protection de l'environnement, le dossier de demande est complété par une étude de dangers.

Selon l'article L.181 -25 du Code de l'environnement, l'étude de dangers expose les risques que peut présenter l'installation pour les intérêts visés à l'article L.511-1 du même Code en cas d'accident, que la cause soit interne ou externe à l'installation. Les impacts de l'installation sur ces intérêts en fonctionnement normal sont traités dans l'étude d'impact sur l'environnement.

#### **Article L.181 -25 du Code de l'environnement :**

*Le demandeur fournit une étude de dangers qui précise les risques auxquels l'installation peut exposer, directement ou indirectement, les intérêts mentionnés à l'article L.511-1 en cas d'accident, que la cause soit interne ou externe à l'installation.*

*Le contenu de l'étude de dangers doit être en relation avec l'importance des risques engendrés par l'installation.*

*En tant que de besoin, cette étude donne lieu à une analyse de risques qui prend en compte la probabilité d'occurrence, la cinétique et la gravité des accidents potentiels selon une méthodologie qu'elle explicite.*

*Elle définit et justifie les mesures propres à réduire la probabilité et les effets de ces accidents.*





Le contenu de l'étude de dangers devant être jointe au dossier de demande est précisé à l'article D.181 -15-2, III du Code de l'environnement.

**Article D. 181-15-2-III du Code de l'environnement :**

L'étude de dangers justifie que le projet permet d'atteindre, dans des conditions économiquement acceptables, un niveau de risque aussi bas que possible, compte tenu de l'état des connaissances et des pratiques et de la vulnérabilité de l'environnement de l'installation.

Le contenu de l'étude de dangers doit être en relation avec l'importance des risques engendrés par l'installation, compte tenu de son environnement et de la vulnérabilité des intérêts mentionnés à l'article L. 181-3.

Cette étude précise, notamment, la nature et l'organisation des moyens de secours dont le pétitionnaire dispose ou dont il s'est assuré le concours en vue de combattre les effets d'un éventuel sinistre. Dans le cas des installations figurant sur la liste prévue à l'article L. 515-36, le pétitionnaire doit fournir les éléments indispensables pour l'élaboration par les autorités publiques d'un plan particulier d'intervention.

*L'étude comporte, notamment, un résumé non technique explicitant la probabilité et la cinétique des accidents potentiels, ainsi qu'une cartographie agrégée par type d'effet des zones de risques significatifs [...].*

Les intérêts visés à l'article L.511-1 du Code de l'environnement sont la commodité du voisinage, la santé, la sécurité, la salubrité publiques, l'agriculture, la protection de la nature, de l'environnement et des paysages, l'utilisation rationnelle de l'énergie, la conservation des sites et des monuments ainsi que des éléments du patrimoine archéologique. Cependant, il convient de noter que l'arrêté du 29 septembre 2005 relatif à l'évaluation et à la prise en compte de la probabilité d'occurrence, de la cinétique, de l'intensité des effets et de la gravité des conséquences des accidents potentiels dans les études de dangers des installations classées soumises à autorisation impose une évaluation des accidents majeurs sur les personnes uniquement et non sur la totalité des enjeux identifiés dans l'article L.511-1.

En cohérence avec cette réglementation et dans le but d'adopter une démarche proportionnée, l'évaluation des accidents majeurs dans l'étude de dangers s'intéressera prioritairement aux dommages sur les personnes. Pour les parcs éoliens, les atteintes à l'environnement (notamment au paysage), l'impact sur le fonctionnement des radars et les problématiques liées à la circulation aérienne feront l'objet d'une évaluation détaillée au sein de l'étude d'impact.

Ainsi, l'étude de dangers a donc pour objectif de démontrer la maîtrise du risque par l'exploitant. Elle comporte une analyse des risques qui présente les différents scénarios d'accidents majeurs susceptibles d'intervenir. Ces scénarios sont caractérisés en fonction de leur probabilité d'occurrence, de leur cinétique, de leur intensité et de la gravité des accidents potentiels. Elle justifie que le projet permet d'atteindre, dans des conditions économiquement acceptables, un niveau de risque aussi bas que possible, compte tenu de l'état des connaissances et des pratiques et de la vulnérabilité de l'environnement de l'installation.

Selon le principe de proportionnalité, le contenu de l'étude de dangers doit être en relation avec l'importance des risques engendrés par l'installation, compte tenu de son environnement et de sa vulnérabilité.

Le contenu de l'étude de dangers devant être jointe au dossier de demande est précisé à l'article D.181-15-2, III du Code de l'environnement.

**Article D.181 -15-2 III du Code de l'environnement :**

*L'étude de dangers justifie que le projet permet d'atteindre, dans des conditions économiquement acceptables, un niveau de risque aussi bas que possible, compte tenu de l'état des connaissances et des pratiques et de la vulnérabilité de l'environnement de l'installation.*

*Le contenu de l'étude de dangers doit être en relation avec l'importance des risques engendrés par l'installation, compte tenu de son environnement et de la vulnérabilité des intérêts mentionnés aux articles L. 181 -3.*

*Cette étude précise, notamment, la nature et l'organisation des moyens de secours dont le pétitionnaire dispose ou dont il s'est assuré le concours en vue de combattre les effets d'un éventuel sinistre. Dans le cas des installations figurant sur la liste prévue à l'article L.515-8<sup>1</sup>, le demandeur doit fournir les éléments indispensables pour l'élaboration par les autorités publiques d'un plan particulier d'intervention.*

*L'étude comporte, notamment, un résumé non technique explicitant la probabilité et la cinétique des accidents potentiels, ainsi qu'une cartographie agrégée par type d'effet des zones de risques significatifs.*

*Le ministre chargé des installations classées peut préciser les critères techniques et méthodologiques à prendre en compte pour l'établissement des études de dangers, par arrêté pris dans les formes prévues à l'article L.512-5.*

*Pour certaines catégories d'installations impliquant l'utilisation, la fabrication ou le stockage de substances dangereuses, le ministre chargé des installations classées peut préciser, par arrêté pris sur le fondement de l'article L.512-5, le contenu de l'étude de dangers portant, notamment, sur les mesures d'organisation et de gestion propres à réduire la probabilité et les effets d'un accident majeur.*

Enfin, l'arrêté du 29 septembre 2005 relatif à l'évaluation et à la prise en compte de la probabilité d'occurrence, de la cinétique, de l'intensité des effets et de la gravité des conséquences des accidents potentiels dans les études de dangers des installations classées soumises à autorisation fixe les seuils réglementaires pour apprécier l'intensité des effets physiques des phénomènes dangereux, la gravité des accidents et les classes de probabilité de ces phénomènes et la circulaire du 10 mai 2010 récapitulant les règles méthodologiques applicables aux études de dangers, à l'appréciation de la démarche de réduction du risque à la source et aux plans de prévention des risques technologiques (PPRT) dans les installations classées en application de la loi du 30 juillet 2003 énonce des règles de méthodologie applicables pour l'élaboration des études de dangers.

**I.3. Nomenclature des installations classées**

Conformément à l'article R.511-9 du Code de l'environnement, modifié par le décret n°2011-984 du 23 août 2011, les parcs éoliens sont soumis à la rubrique 2980 de la nomenclature des installations classées :

A. – Nomenclature des installations classées			
N°	DÉSIGNATION DE LA RUBRIQUE	A, E, D, S, C (1)	RAYON (2)
2980	Installation terrestre de production d'électricité à partir de l'énergie mécanique du vent et regroupant un ou plusieurs aérogénérateurs :		
	1. Comprenant au moins un aérogénérateur dont le mât a une hauteur supérieure ou égale à 50 m.....	A	6
2980	2. Comprenant uniquement des aérogénérateurs dont le mât a une hauteur inférieure à 50 m et au moins un aérogénérateur dont le mât a une hauteur maximale supérieure ou égale à 12 m et pour une puissance totale installée :		
	a) Supérieure ou égale à 20 MW.....	A	6
	b) Inférieure à 20 MW.....	D	

(1) A : autorisation, E : enregistrement, D : déclaration, S : servitude d'utilité publique, C : soumis au contrôle périodique prévu par l'article L. 512-11 du code de l'environnement.  
(2) Rayon d'affichage en kilomètres.

Le projet éolien de Beaumont Sud comprend au moins un aérogénérateur dont le mât a une hauteur supérieure ou égale à 50 m (cas 1) : cette installation est donc soumise à autorisation (A) au titre des installations classées pour la protection de l'environnement et doit présenter une étude de dangers dans le cadre de la demande d'autorisation environnementale.

**I.4. Démarche générale de l'étude de dangers**

Cette partie rappelle les différentes étapes de la démarche d'analyse des risques qui doit être mise en œuvre dans le cadre de l'étude de dangers des parcs éoliens, conformément à la réglementation en vigueur et aux recommandations de l'inspection des installations classées. Elles sont énumérées ici dans l'ordre dans lequel elles sont présentées ensuite au sein de la trame de l'étude de dangers des parcs éoliens.



**Identifier les enjeux pour permettre une bonne caractérisation des conséquences des accidents** (présence et vulnérabilité de maisons, infrastructures, etc.). Cette étape s'appuie sur une description et caractérisation de l'environnement.

**Connaître les équipements étudiés pour permettre une bonne compréhension des dangers potentiels qu'ils génèrent.** Cette étape s'appuie sur une description des installations et de leur fonctionnement.

**Identifier les potentiels de danger.** Cette étape s'appuie sur une identification des éléments techniques et la recherche de leurs dangers suit une étape de réduction/justification des potentiels.

**Connaître les accidents qui se sont produits sur le même type d'installation pour en tirer des enseignements** (séquences des événements, possibilité de prévenir ces accidents, etc.). Cette étape s'appuie sur un retour d'expérience (des accidents et incidents représentatifs).

**Analyser les risques inhérents aux installations étudiées en vue d'identifier les scénarios d'accidents possibles** (qui se sont produits et qui pourraient se produire). Cette étape utilise notamment les outils d'analyses de risques classiques (tableaux d'Analyse Préliminaire des Risques par exemple).

**Caractériser et classer les différents phénomènes et accidents en termes de probabilités, cinétique, intensité et gravité.** C'est l'étape détaillée des risques, avec mise en œuvre des outils de quantification en probabilité et en intensité/gravité.

**Réduire le risque si nécessaire.** Cette étape s'appuie sur des critères d'acceptabilité du risque : si le risque est jugé inacceptable, des évolutions et mesures d'amélioration sont proposées par l'exploitant.

**Représenter le risque.** Cette étape s'appuie sur une représentation cartographique.

**Résumer l'étude de dangers.** Cette étape s'appuie sur un résumé non technique de l'étude des dangers.

Le graphique ci-dessous synthétise ces différentes étapes et leurs objectifs :

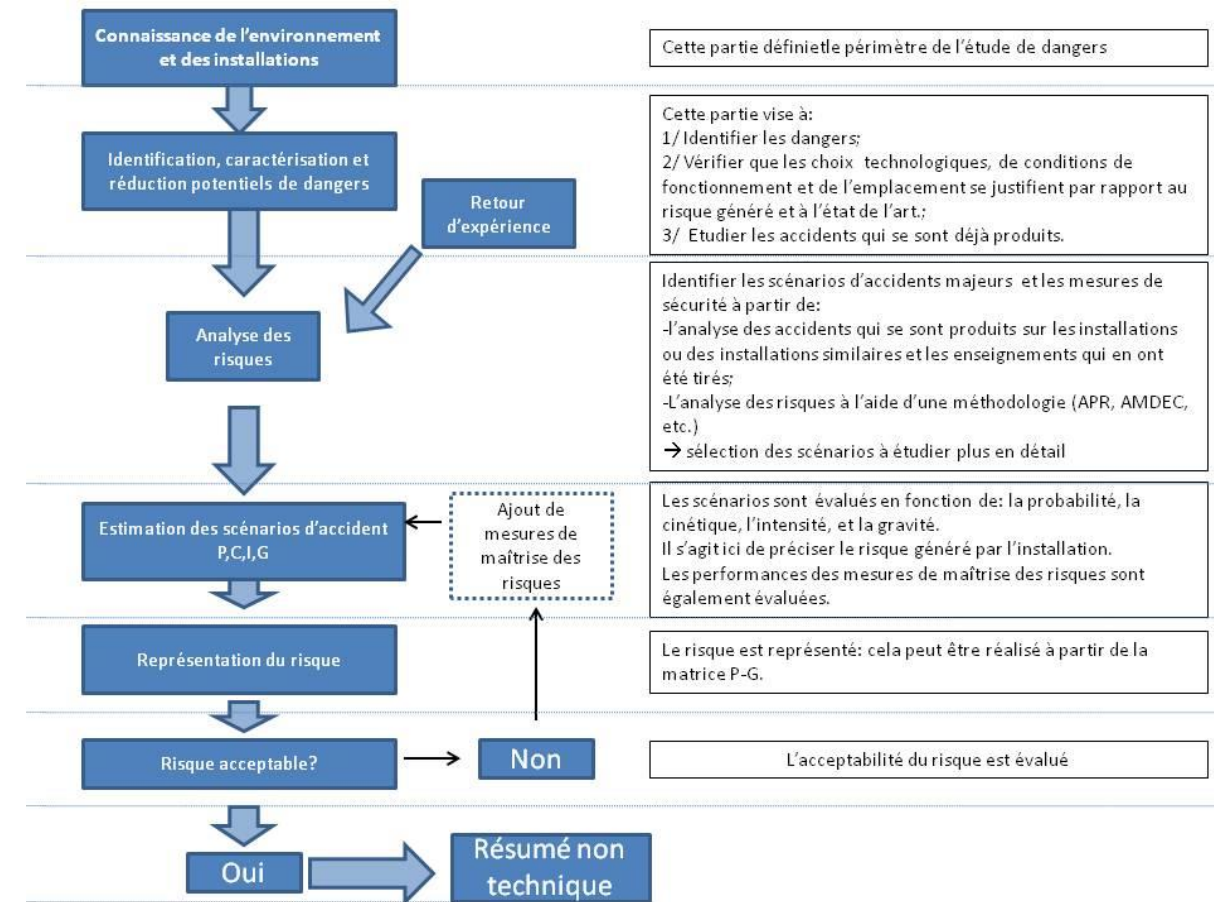

Figure 1 : Démarche de l'étude de dangers

Si la démarche de réduction du risque est considérée comme acceptable, une représentation cartographique et un résumé non-technique sont réalisés.







## II. Informations générales concernant l'installation

### II.1. Renseignements administratifs

L'exploitant du projet éolien de Beaumont Sud est la société Wpd Energie 105, immatriculée sous le numéro 837 669 597 au registre du commerce et des sociétés (RCS) de Nanterre et domiciliée au 32-36 rue de Bellevue à Boulogne-Billancourt (92).

Cette société d'exploitation est une filiale à 100 % du groupe wpd Europe GmbH, qui rassemble l'ensemble des compétences nécessaires au développement, au financement, à la construction et à l'exploitation de parcs éoliens. En particulier, le projet éolien de Beaumont Sud a été porté par wpd onshore France, filiale française du groupe basée à Boulogne-Billancourt et chargée du développement de parcs éoliens (voir explications complémentaires dans le dossier de demande d'autorisation d'environnementale).

Wpd Energie 105 est une société entièrement dédiée au projet éolien de Beaumont Sud, ce qui permet d'assurer une gestion locale et efficace du parc éolien.

Le rédacteur de la présente étude de dangers au sein de wpd est Maxime Maire, chargé d'études techniques.

### II.2. Localisation du site

Le projet éolien de Beaumont Sud est composé de 2 aérogénérateurs et de 1 poste de livraison. Il est localisé sur la commune de Le Thuel, située dans le département de l'Aisne, en région Hauts-de-France. Les cartes 1 et 2 ci-après permettent de localiser le projet.

Les éoliennes et le poste de livraison sont implantés sur des parcelles agricoles :

**Tableau 1 : Identification des parcelles cadastrales**

EOLIENNE	Commune	Section	N° parcelle	Type de parcelle
S1	Le Thuel	AD	60	Parcelle agricole
S2	Le Thuel	AD	60	Parcelle agricole
PL S	Le Thuel	AD	45	Terrain artificialisé

### II.3. Définition de l'aire d'étude

Compte tenu des spécificités de l'organisation spatiale d'un parc éolien, composé de plusieurs éléments disjoints, la zone sur laquelle porte l'étude de dangers est constituée d'une aire d'étude par éolienne.

Chaque aire d'étude correspond à l'ensemble des points situés à une distance inférieure ou égale à 500 m à partir de l'emprise du mât de l'aérogénérateur. Cette distance équivaut à la distance d'effet retenue pour les phénomènes de projection de pale, telle que définie au paragraphe IX.6.1.

La zone d'étude n'intègre pas les environs du poste de livraison, qui sera néanmoins représenté sur la carte. Les expertises réalisées dans le cadre de la présente étude ont en effet montré l'absence d'effet à l'extérieur des postes de livraison pour chacun des phénomènes dangereux potentiels pouvant l'affecter. L'aire d'étude retenue dans le cadre de ce projet est représentée sur la carte 2.



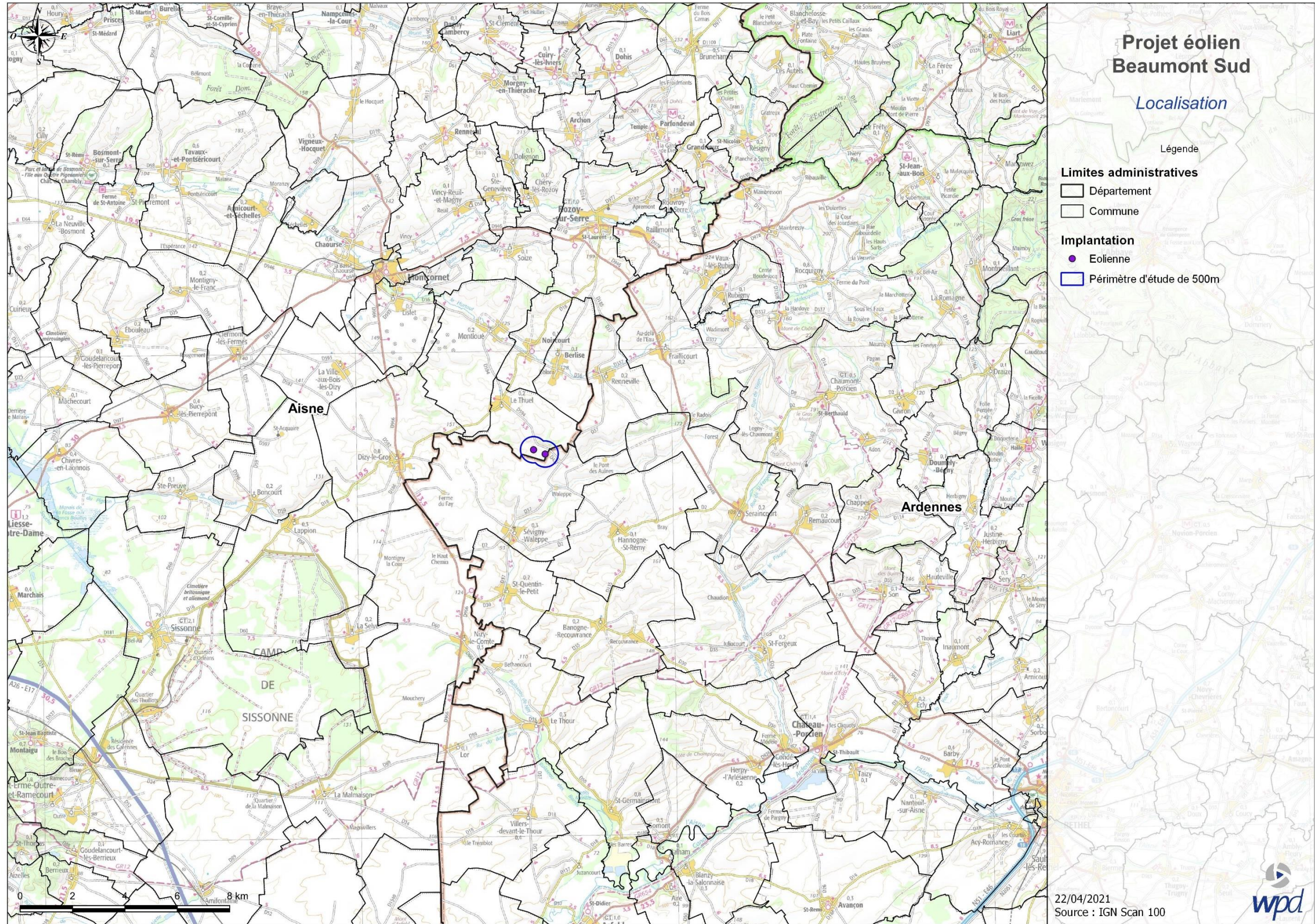

Carte 1 : Localisation du projet

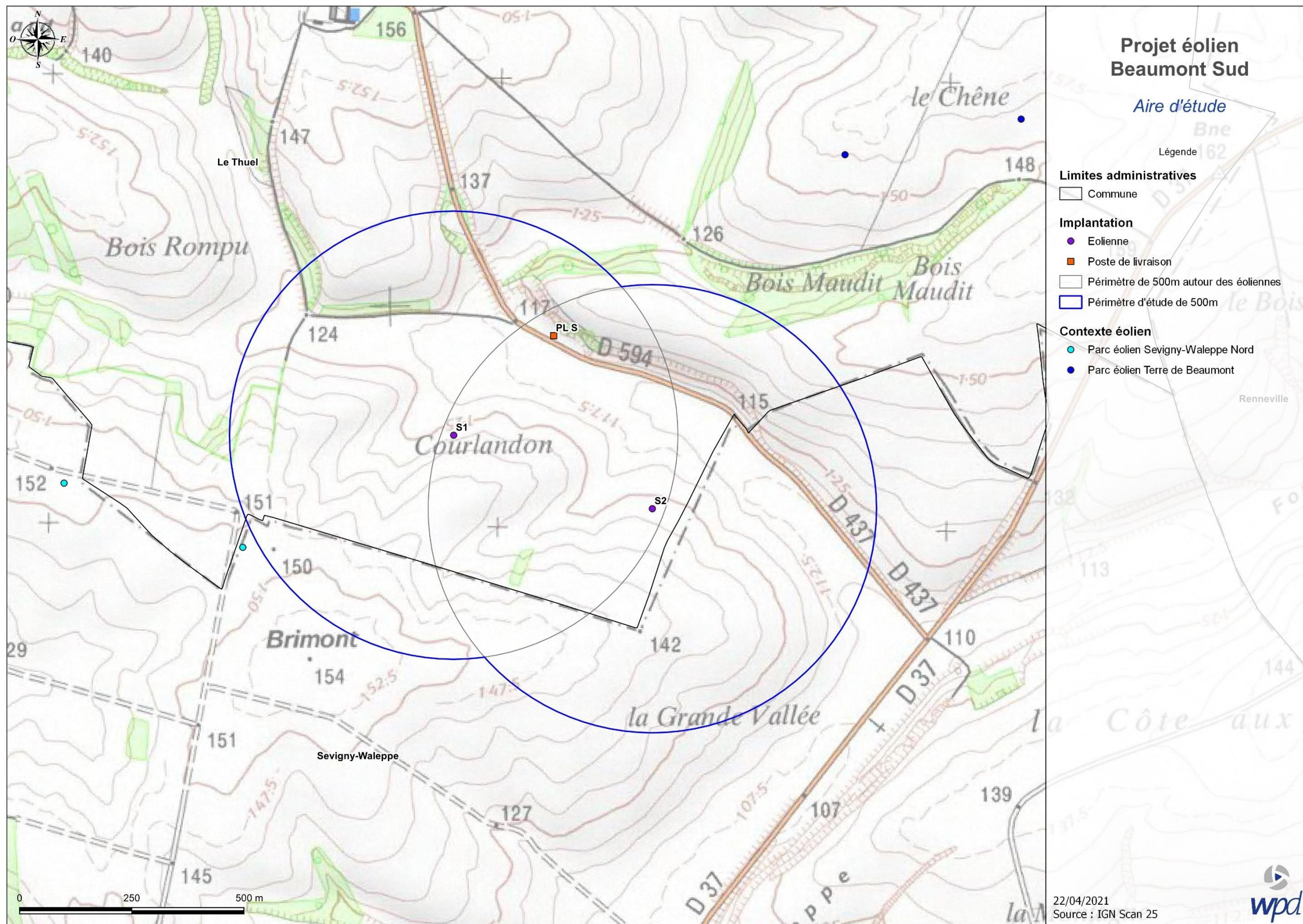

Carte 2 : Aire d'étude du projet éolien de Beaumont Sud



### III. Description de l'environnement de l'installation

Ce chapitre a pour objectif de décrire l'environnement dans le périmètre d'étude de l'installation, afin d'identifier les principaux intérêts à protéger (enjeux) et les facteurs de risque que peut représenter l'environnement vis-à-vis de l'installation (agresseurs potentiels).

#### III.1. Environnement humain

##### 1. Zones urbanisées

La zone d'étude s'inscrit sur les communes de Berlise et Le Thuel, qui ont un plan local d'urbanisme intercommunal (PLUi). Il s'agit du PLUi de la communauté de communes des portes de la Thiérache.

L'habitation la plus proche du projet éolien de Beaumont Sud se trouve à 950 mètres de la première éolienne. Il s'agit de la Ferme de Beaumont sur la commune du Thuel.

**Tableau 2 : Zones habitées les plus proches du projet éolien**

Nom des lieux de vie	Eolienne la plus proche	Distance à l'éolienne (en m)
Ferme de Beaumont	S1	950 m
L'Alouette	S1	2800 m
Jeanne Froment	S2	3060 m
Waleppe	S2	1210 m
Sévigny-Waleppe	S1	2880 m
Ferme du Fays	S1	3770 m
Le Thuel	S1	1810 m

Les éoliennes du projet éolien de Beaumont Sud sont à chaque fois situées à plus de 950 mètres des habitations.



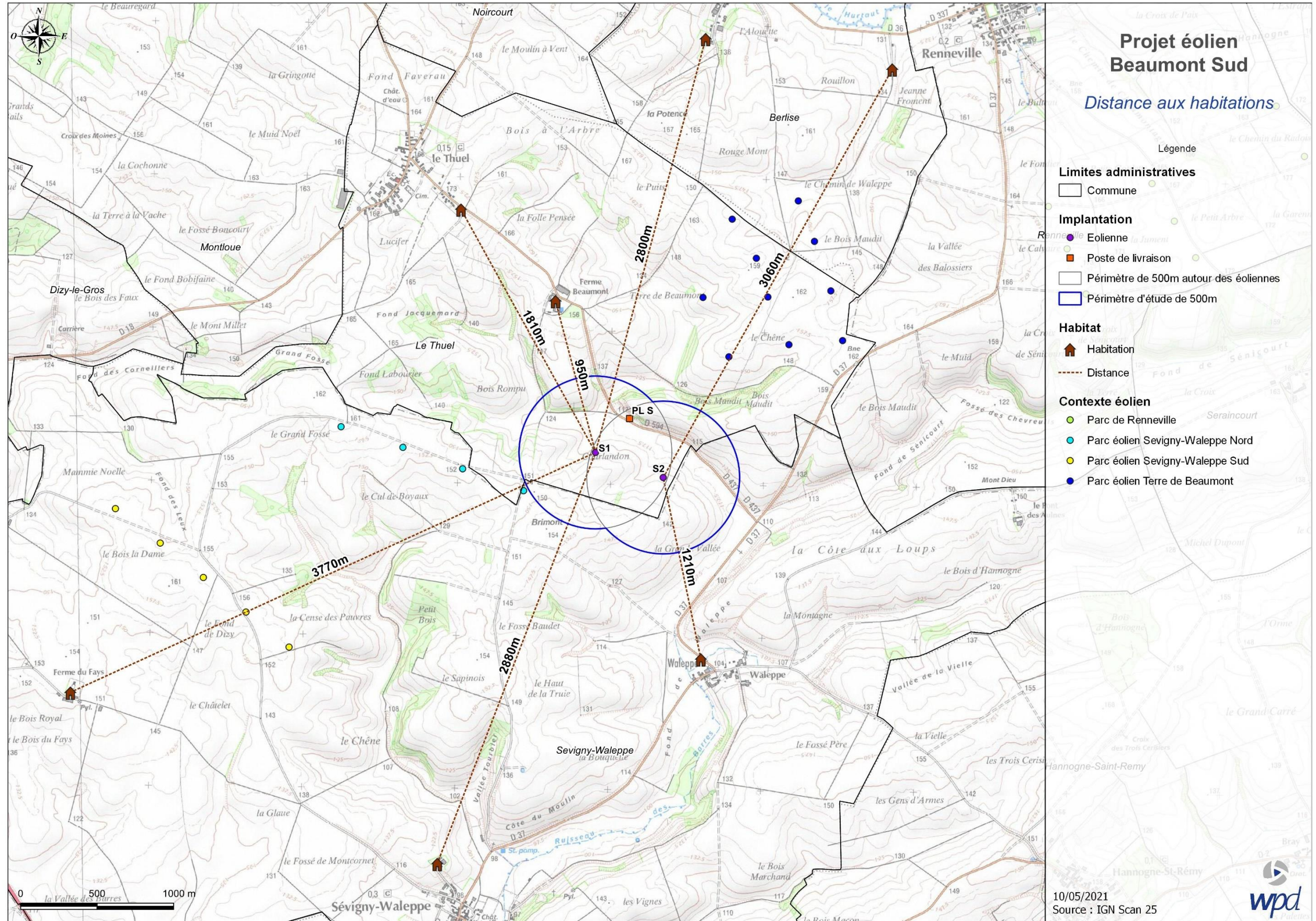

**Carte 3 : Distance des habitations du projet éolien de Beaumont Sud**



## 2. Etablissements Recevant du Public (ERP)

D'après les informations disponibles, aucun ERP n'est concerné par le périmètre d'étude.

Les ERP les plus proches (de type écoles, mairies ou magasins de vente) se situent au sein des villages alentours, soit à plus de 500 mètres de l'éolienne la plus proche.

## 3. Installations classées pour la protection de l'environnement (ICPE)

D'après les informations disponibles, il n'existe aucune ICPE, hors éolien, dans le rayon d'étude de 500 m autour des éoliennes. L'ICPE, hors éolien la plus proche se trouve à 2386m de l'éolienne S1. Il s'agit de l'ICPE d'élevage bovin ISRAEL (SCEA).

L'ICPE éolien le plus proche du projet éolien de Beaumont Sud est le parc éolien Sévigny-Waleppe Nord dont l'éolienne la plus proche est située à 533 m de S1.

Il n'y a pas d'installation classée SEVESO sur la commune d'implantation. Le site SEVESO le plus proche est sur la commune de TAVAUX ET PONTSERICOURT (16 km au Nord-ouest). De plus, aucune installation nucléaire n'est présente dans la zone d'étude de danger.

Le projet respecte ainsi l'arrêté du 26 août 2011 préconisant une distance d'éloignement de 300 mètres entre le parc éolien et toute installation Seveso.

Ces données sont issues de la base de données des Installations Classées du Ministère de la transition écologique, disponible en ligne.

La carte ci-après représente les ICPE à proximité.

## 4. Autres activités

D'après les informations disponibles, il n'existe aucune autres activité dans le rayon d'étude de 500 m autour des éoliennes.



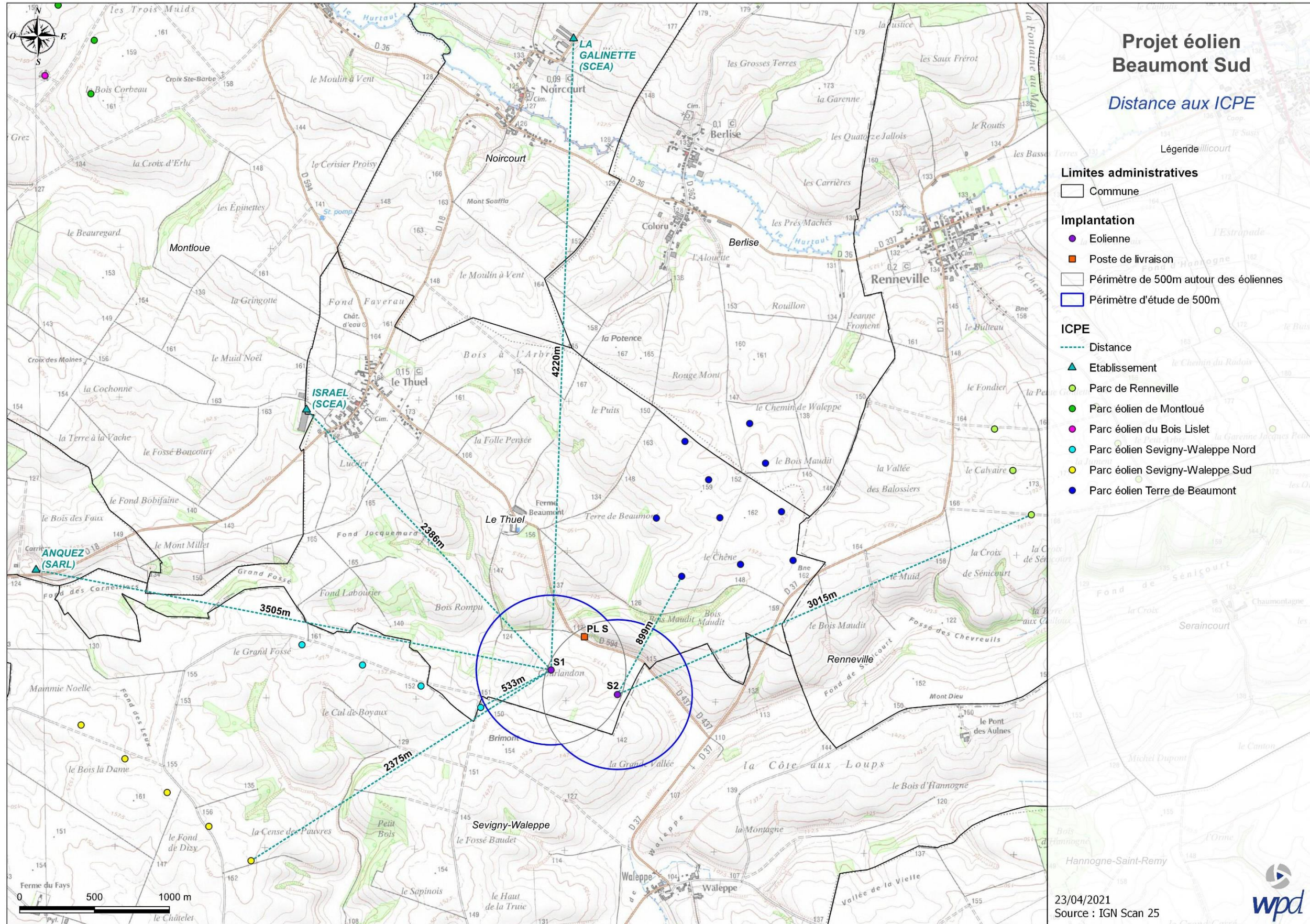

Carte 4 : ICPE les plus proches du projet éolien de Beaumont Sud



### III.2. Environnement naturel

#### 1. Climat régional, départemental et local

Le climat de l'Aisne est de type océanique dégradé frais et humide. Les données présentées ci-dessous sont issues des normales climatiques de 1981-2010 de la station de Charleville-Mézières, situé à environ 30 km au nord-est de la zone d'implantation potentielle.

Les températures moyennes fluctuent en fonction des saisons, avec des températures minimales de 2,4°C en janvier et des températures maximales de 17,7°C en juillet. La station de mesure montre une température moyenne annuelle de 9,7°C.

Les précipitations annuelles moyennes sont d'environ 943 mm et sont relativement bien réparties sur l'année avec une légère prépondérance pour les mois de novembre à février.

La formation de gel peut potentiellement intervenir 83,6 jours/an en moyenne, sur une période s'étendant de septembre à juin lorsque les températures sont inférieures à 0°C.

**Tableau 3 : Nombre de jours potentiels de gel (Source : Météo France)**

Nombre de jours avec des températures inférieures ou égales à 0°C												
Jan.	Fev.	Mars	Avril	Mai	Juin	Juillet	Août	Sept.	Oct.	Nov.	Déc.	Année
15,6	15,5	13,2	9,1	1,3	0,1	0	0	0,8	4,1	8,5	15,4	83,6

#### 2. Vent

Les vents dominants sur le site proviennent du sud-ouest. La rafale maximale de vent à Charleville-Mézières a été enregistrée à environ 143 km/h en 2011.

La figure ci-après est issue des données sur 30 ans de simulations de modèles météorologiques pour la commune de Charleville-Mézières.

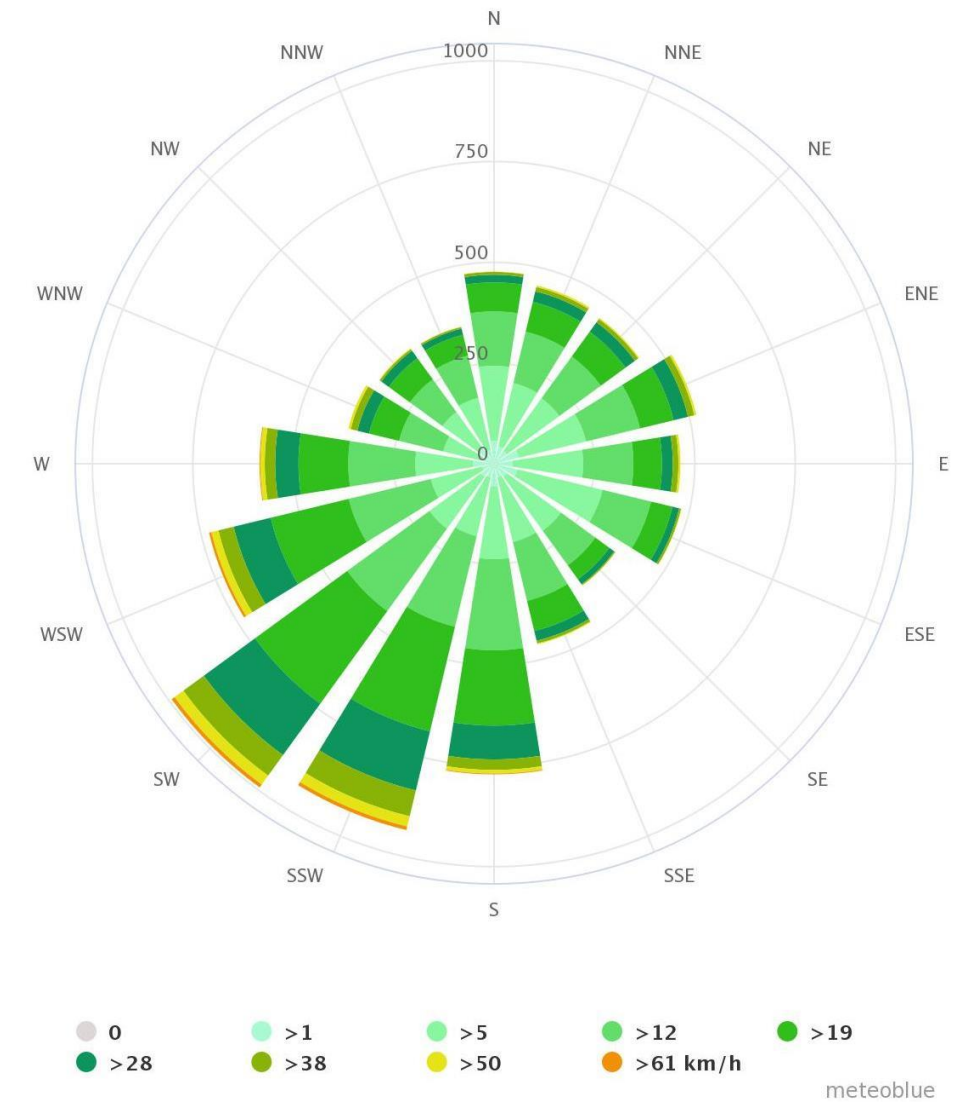

**Figure 2 : Rose des vents à Charleville-Mézières (Source : Meteoblue)**

#### 3. Risques naturels

D'après la base de données Georisques.gouv.fr, la commune de Le Thuel n'est concernée par aucun risque naturel majeur et n'est concernée par aucun plan de prévention des risques.

Le tableau suivant recense les arrêtés de catastrophe naturelle sur la commune de Le Thuel :







**Tableau 4 : Liste des arrêtés portant à reconnaissance de l'état de catastrophe naturelle (Données : Georisques.gouv.fr)**

Commune	Inondations et coulées de boue	Inondations, coulées de boue et mouvement de terrain	Inondations et coulées de boue, inondations par remontées de nappe phréatique
Le Thuel	1	1	

Ces risques sont traités dans les chapitres suivants.

#### 4. Sismicité

Depuis le 22 octobre 2010, la France dispose d'un nouveau zonage sismique divisant le territoire national en cinq zones de sismicité croissante en fonction de la probabilité d'occurrence des séismes :

- une zone de sismicité 1 où il n'y a pas de prescription parasismique particulière pour les bâtiments à risque normal (l'aléa sismique associé à cette zone est qualifié de très faible),
  - quatre zones de sismicité 2 à 5, où les règles de construction parasismique sont applicables aux nouveaux bâtiments, et aux bâtiments anciens dans des conditions particulières.
- Les zones de sismicité 5 (aléa fort) se trouvent exclusivement sur des départements outre-mer.

De nouveaux textes réglementaires fixant les règles de construction parasismiques ont été publiés :

- l'arrêté du 22 octobre 2010 pour les bâtiments de la classe dite « à risque normal », applicable à partir du 1er mai 2011,
- l'arrêté du 24 janvier 2011 pour les installations classées dites Seveso, entrant en vigueur à partir du 1er janvier 2013.

La zone étudiée se situe en totalité dans une zone de sismicité 1 où l'aléa sismique est qualifié de très faible.

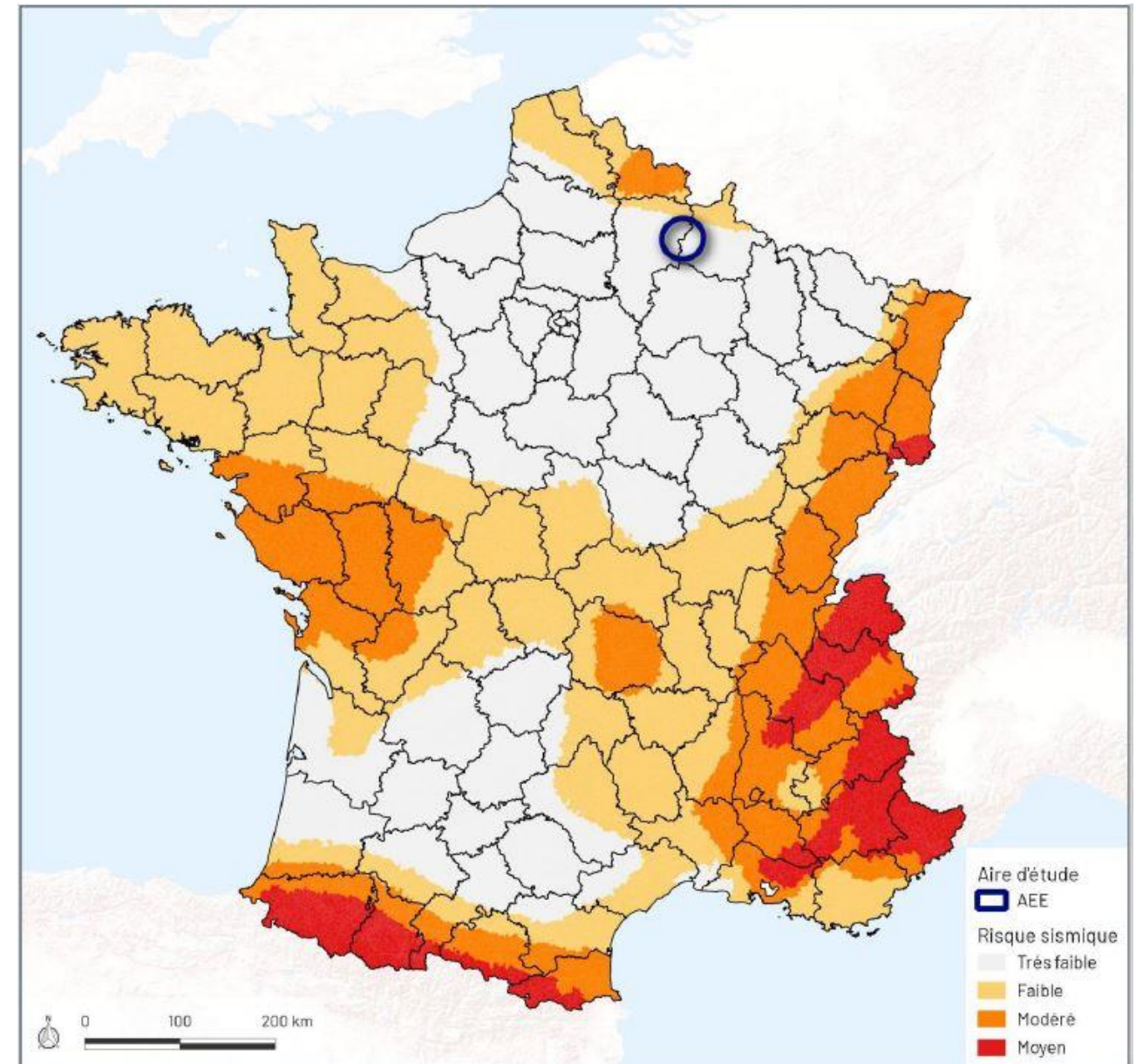

**Carte 5 : Zonage sismique de la zone d'étude**



### 5. Mouvements de terrain et aléa retrait-gonflement des argiles

Un mouvement de terrain est un phénomène qui se caractérise par un déplacement, plus ou moins brutal, du sol ou du sous-sol sous l'effet d'influences naturelles (agent d'érosion, pesanteur...) ou anthropiques (exploitation de matériaux, déboisement, terrassement...). Il se manifeste de diverses manières, lentes ou rapides, en fonction des mécanismes initiateurs, des matériaux considérés et de leur structure. Les mouvements lents et continus concernent les tassements et les affaissements de sols, le retrait-gonflement des argiles et les glissements de terrain le long d'une pente. Les mouvements rapides et discontinus concernent quant à eux les effondrements de cavités souterraines naturelles ou artificielles (carrières et ouvrages souterrains), écoulements et les chutes de blocs, coulées boueuses et torrentielles, ainsi que l'érosion de berges.

L'aléa retrait-gonflement des argiles sur la zone est considéré comme nul à moyen au droit de la zone d'implantation.

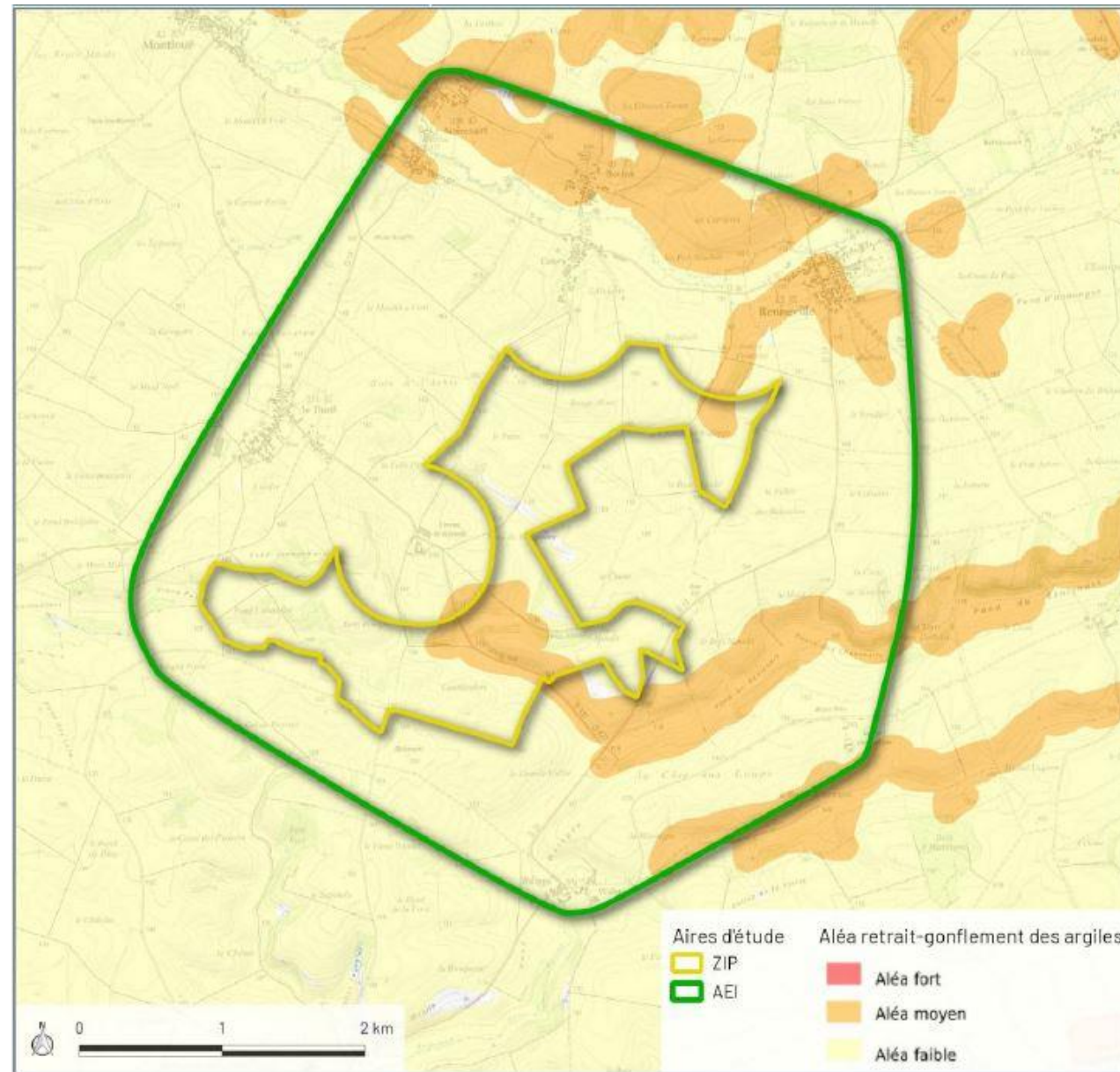

Carte 6 : Carte du risque de retrait-gonflement des argiles (Données : BRGM)

### 6. Aléa inondation

La commune de Le Thuel n'est pas concerné par un atlas des zones inondables (AZI).

Le site de Beaumont Sud n'est donc pas exposé au risque inondation.

### 7. Aléa remontée de nappes

La zone d'étude est potentiellement sujette à des inondations de cave et aux débordements de nappe.

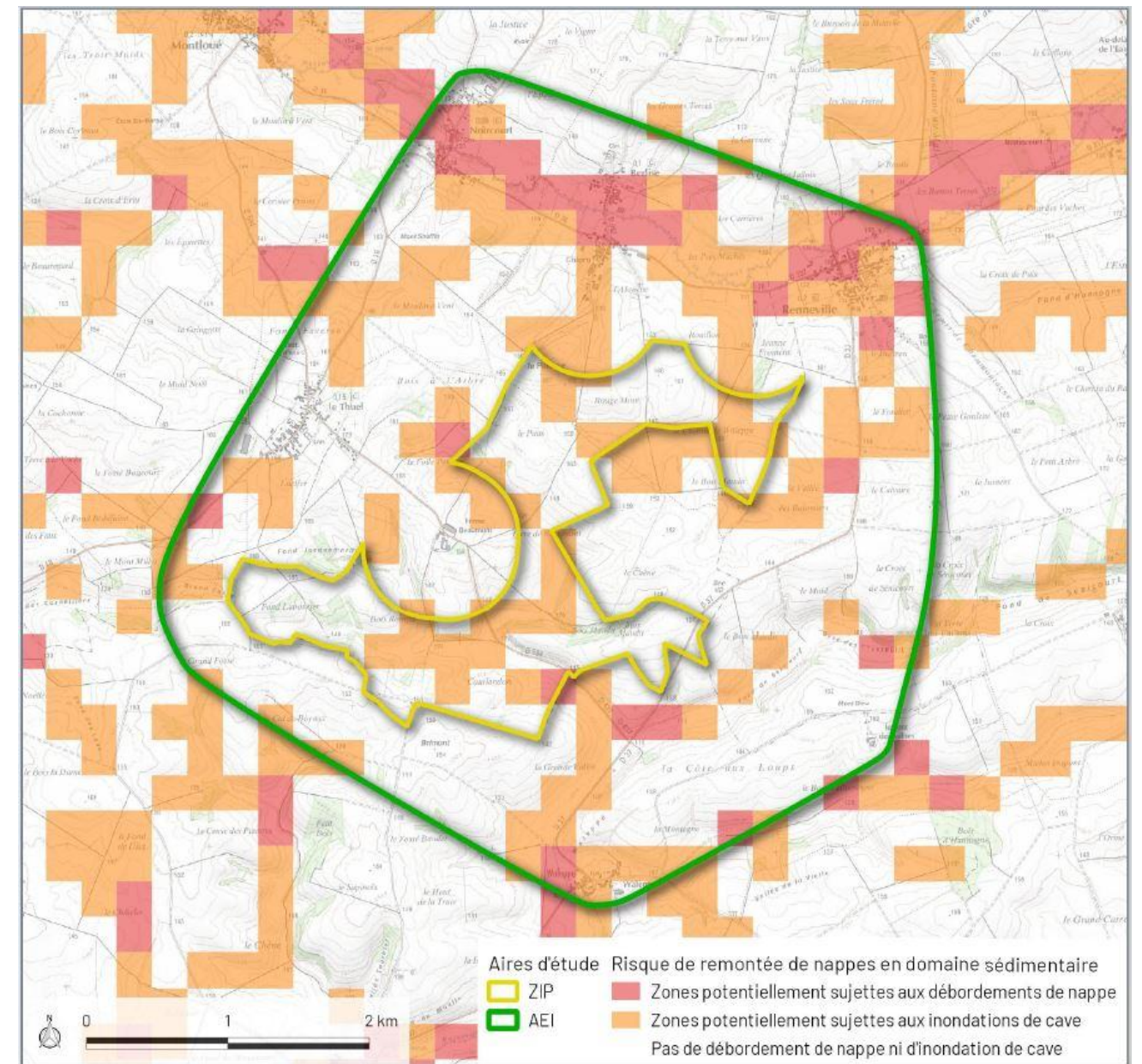

Carte 7 : Carte de remontée des nappes (Données BRGM)

La base de données du BRGM n'a pas mis en évidence la présence de cavités souterraines dans l'aire d'étude. Aucun Plan de Prévention des Risques Mouvement de Terrain n'est adopté sur la commune de Le Thuel.





## 8. Aléas météorologiques

### La foudre

Afin de mesurer l'impact de la foudre, l'indice utilisé au niveau français est celui de la densité de foudroiement (Ng). Ce chiffre présente un nombre de coups de foudre par kilomètre carré et par an. Le département de l'Aisne a une densité de foudroiement Ng 1,5 (1,5 impacts/km2/an), inférieure à la moyenne nationale (2 Ng).

Le niveau kéraunique (Nk), nombre de jours d'orage où le tonnerre est entendu dans une zone donnée, est également utilisé. Dans l'Aisne, on dénombre moins de 25 jours d'orage chaque année, le département est donc dans une zone faiblement orageuse de France.

La carte suivante présente la répartition des impacts de foudre sur le territoire français.

La foudre ne représente pas de risque majeur sur le site.

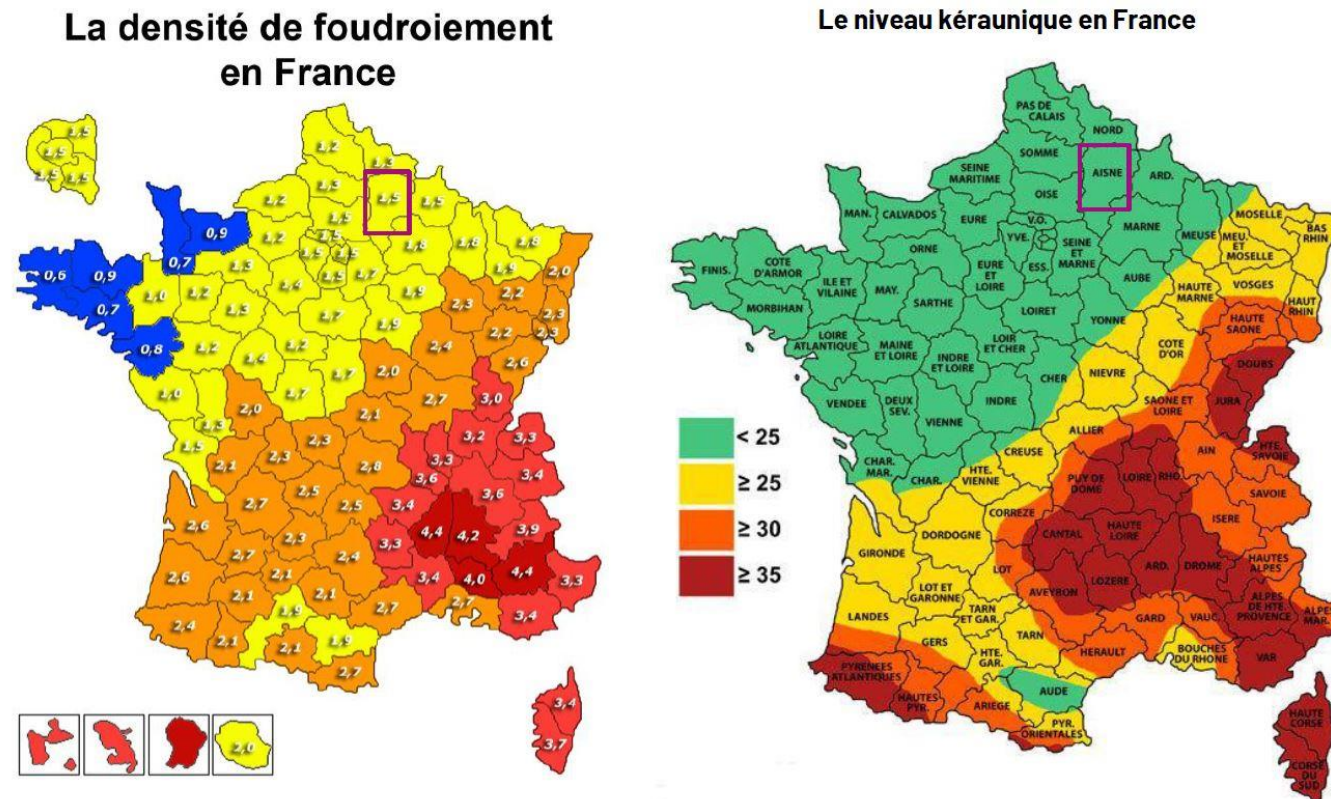

Carte 8 : Densité de foudroiement et niveau kéraunique en France

### Les tempêtes

Le DDRM de l'Aisne mentionne le risque de tempêtes sur la commune de Le Thuel.

D'après les relevés météorologiques effectués à la station de Charleville-Mézières, la rafale maximale a été enregistrée à environ 143 km/h en 2011.

Les aérogénérateurs devront donc tenir compte des conditions de vent connues sur le site et être adaptés à ces dernières.

## 9. Aléa feu de forêt

### Feu de forêt

Le DDRM ne liste pas la commune étudiée comme étant à risque. La zone d'étude n'est pas boisée, hormis quelques bosquets. Les conditions climatiques rencontrées dans l'Aisne font que le risque apparaît faible au droit de la zone d'implantation potentielle.

### Feu de landes ou culture

La commune de Le Thuel n'est pas listée dans les zones à risque feu de culture dans le DDRM. Le risque n'est pas nul puisque la zone est composée de cultures. Cependant du fait des températures peu extrêmes, le risque n'est pas considéré comme majeur. On note également que les mâts d'éoliennes sont composés de matériaux inertes (acier ou béton) peu sensibles aux incendies.

## III.3. Environnement matériel

Les distances indiquées ci-après sont mesurées à partir du centre du mât de chacune des éoliennes.

### 1. Voies de communication

Le tableau suivant recense l'ensemble des réseaux de communication présents dans les limites du périmètre d'étude. La route départementale D 594 / D437 traverse le périmètre d'étude des éoliennes. Les voies de communication présentes sont composées de chemins ruraux (CR) à la fréquentation faible (< 2000 véhicules/jour).

A noter qu'aucun chemin n'est survolé par une éolienne.

Toutes les voies de communications sont représentées ci-après sur la carte des voies de communication.

Tableau 5 : Caractérisation des voies de communication les plus proches du projet éolien de Beaumont Sud

Type de transport	Voie	Commune	Distance minimale / installation	Caractérisation / Trafic journalier
Routier	D594 / D437	Le Thuel / Sévigny-Waleppe	271 m (S2) 290 m (S1)	Comptage CD02 367 véhicules/jour
	CR dit du Thuel à Hannogne	Le Thuel	273 m (S1)	Fréquentation locale
	CR dit de Berlise à Sévigny-Waleppe	Le Thuel	394 m (S1)	Fréquentation locale
Ferroviaire				
Fluvial				
Aérien				

La distinction entre chemin d'exploitation, chemin rural, voie communale et liaison locale repose uniquement sur les caractéristiques physiques des voies, goudronnées ou non. On constate que le périmètre d'étude comporte un certain nombre d'infrastructures de transport (représentées sur la carte ci-après). La fréquentation des voies de liaison locale et des chemins d'exploitation est très faible.

Toutes les voies de communication incluses dans les périmètres d'étude seront traitées en tant que « Terrain aménagé et peu fréquenté » puisqu'il s'agit de chemin dont la fréquentation est très faible (inférieure à 2000 véhicules/jour).

### 2. Emprises et réseaux publics et privés

Les consultations des sociétés de transport de gaz, d'électricité et d'hydrocarbures telles que GrDF, GRTgaz ou Enedis n'ont révélé l'existence d'aucun réseau traversant le périmètre de 500 m autour des éoliennes.



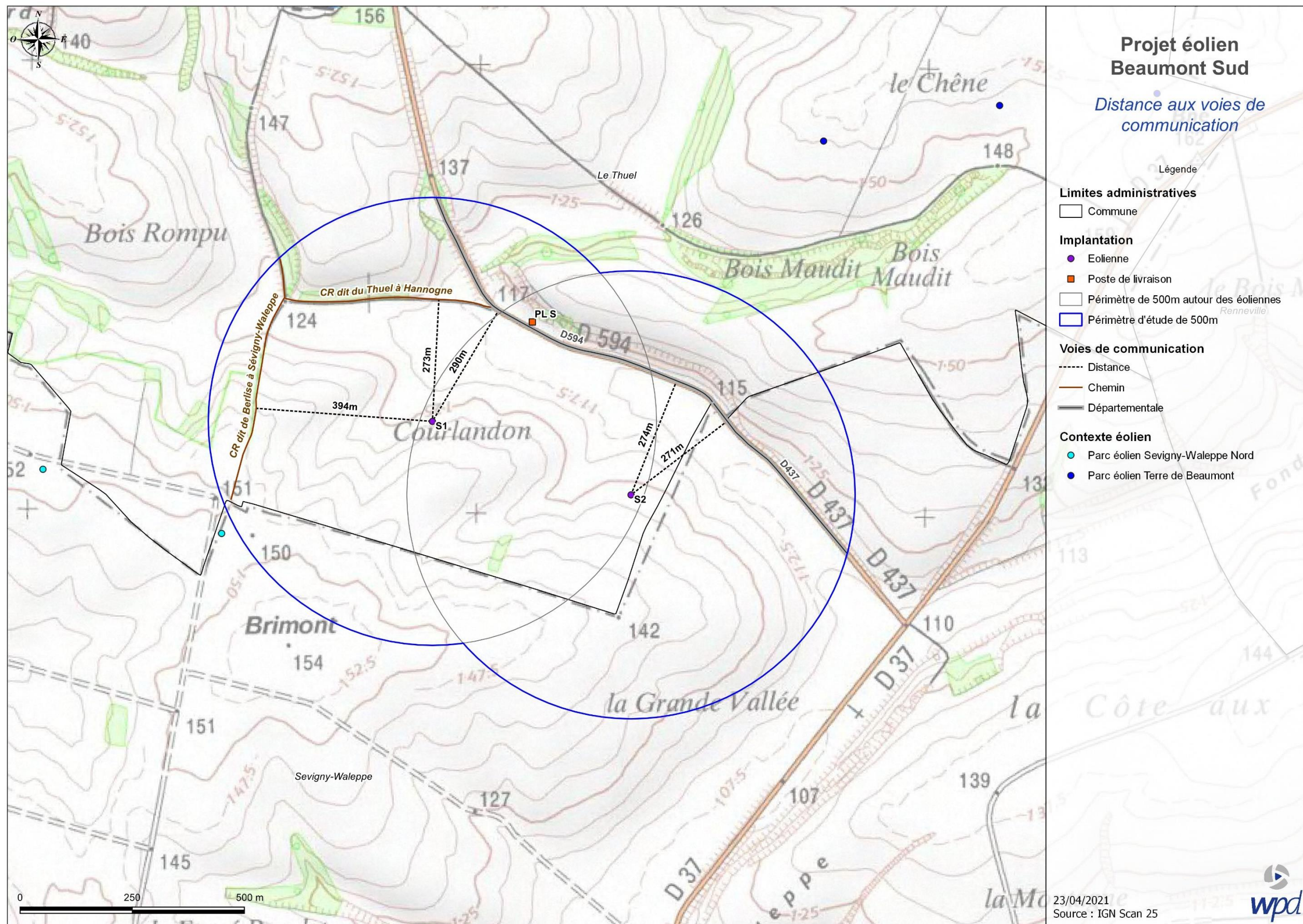

Carte 9 : Voies de communication dans le périmètre des 500 m aux éoliennes



## IV. Cartographie de synthèse

Les cartes de synthèse des contraintes et de destinations des terrains sont présentes sur les pages suivantes.

Le nombre de personnes exposées est renseigné selon la fiche n°1 « Eléments pour la détermination de la gravité dans les études de dangers » de la circulaire du 10 mai 2010 (présentée en annexe).

### Voies de circulation

Dans le cas général, on comptera 0,4 personne permanente par kilomètre exposé par tranche de 100 véhicules/jour pour les voies de circulation structurante ayant plus de 2000 véhicules/jour.

Les voies de circulations avec moins de 2000 véhicules/jour sont comptabilisées dans les terrains aménagés et peu fréquentés, zone ayant pour densité 1 personne par tranche de 10 ha.

Toutes les voies de circulation concernées par le projet éolien de Beaumont Sud ont une fréquentation inférieure à 2000 véhicule/jour et seront donc traitées en tant que terrains aménagés et peu fréquentés.

### Zones correspondant à une densité de 1 personne par tranche de 100 ha

Dans le périmètre d'étude de 500 mètres autour des éoliennes, on trouve en majeure partie **des zones non aménagées peu à très peu fréquentées (champs, prairies, boisements, etc.)**. Cette catégorie correspond à une densité de 1 personne par tranche de 100 ha.

### Zones correspondant à une densité de 1 personne par tranche de 10 ha

En ce qui concerne les voies présentes sur le site, il s'agit majoritairement **de voies rurales non goudronnées**, correspondant à des zones aménagées peu à très peu fréquentées. On considère donc une fréquentation de 1 personne par tranche de 10 ha. On peut noter la présence d'une voie départementale D437/D594 sur site dont la fréquentation est inférieure à 2000 véhicules/jour. Les voies de circulation se trouvent au minimum à 271 mètres des éoliennes.

### Localisation des biens, structures et autres établissements

Aucune habitation ne se situe dans le périmètre de 500 mètres autour des éoliennes. La maison la plus proche est située à 1020 mètres au minimum (Ferme de Beaumont).

### Zone d'activité

Aucune zone d'activité ne se trouve dans le périmètre d'étude des éoliennes.

### ERP

Aucun ERP ne se trouve dans le périmètre d'étude des éoliennes.

### Train

Le périmètre d'étude ne comprend aucune voie ferrée.

### Voie navigable

Le périmètre d'étude ne comprend aucune voie navigable.

### Chemin de randonnée

Le périmètre d'étude ne comprend aucun chemin de randonnée.



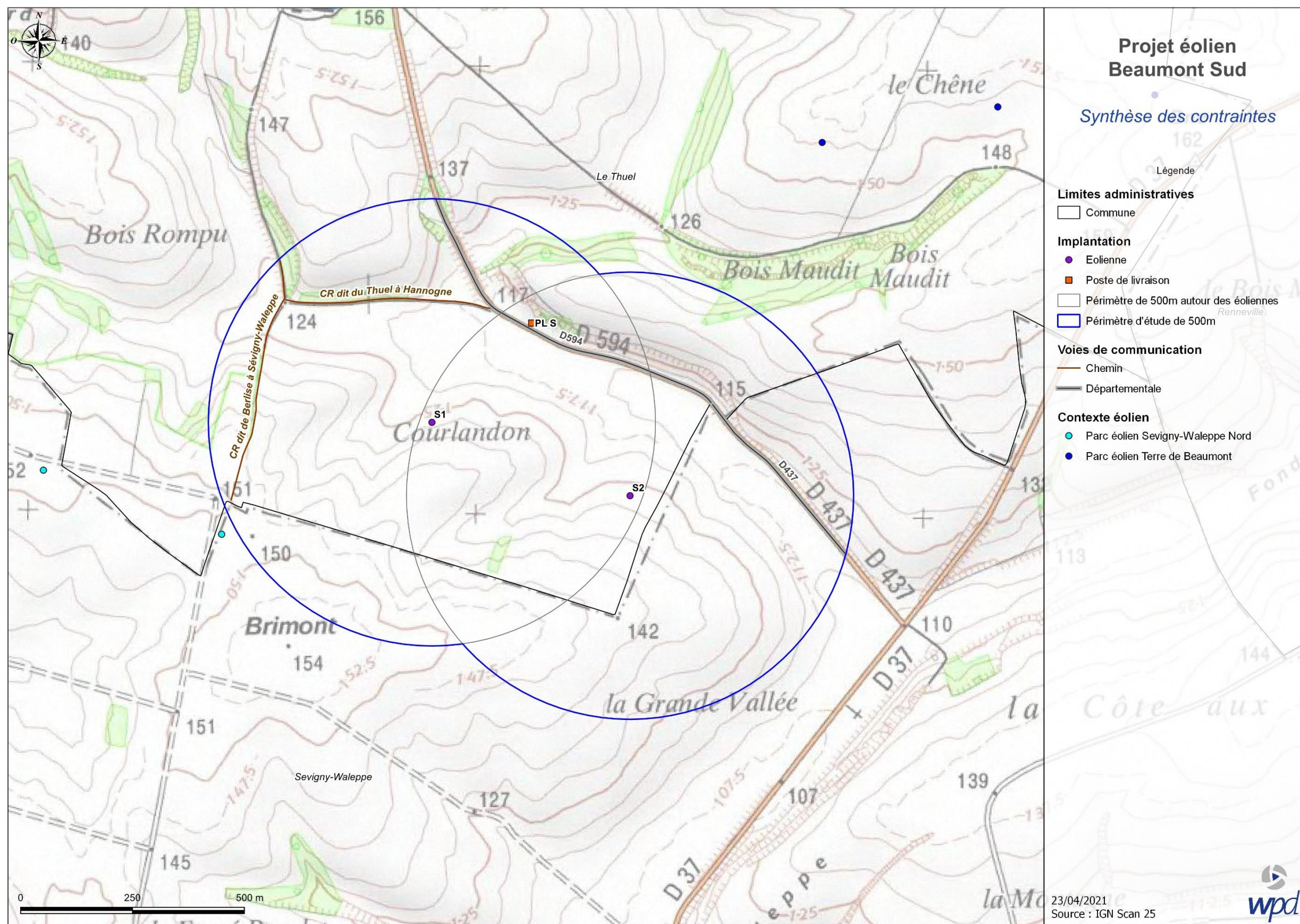

Carte 10 : Synthèse des contraintes

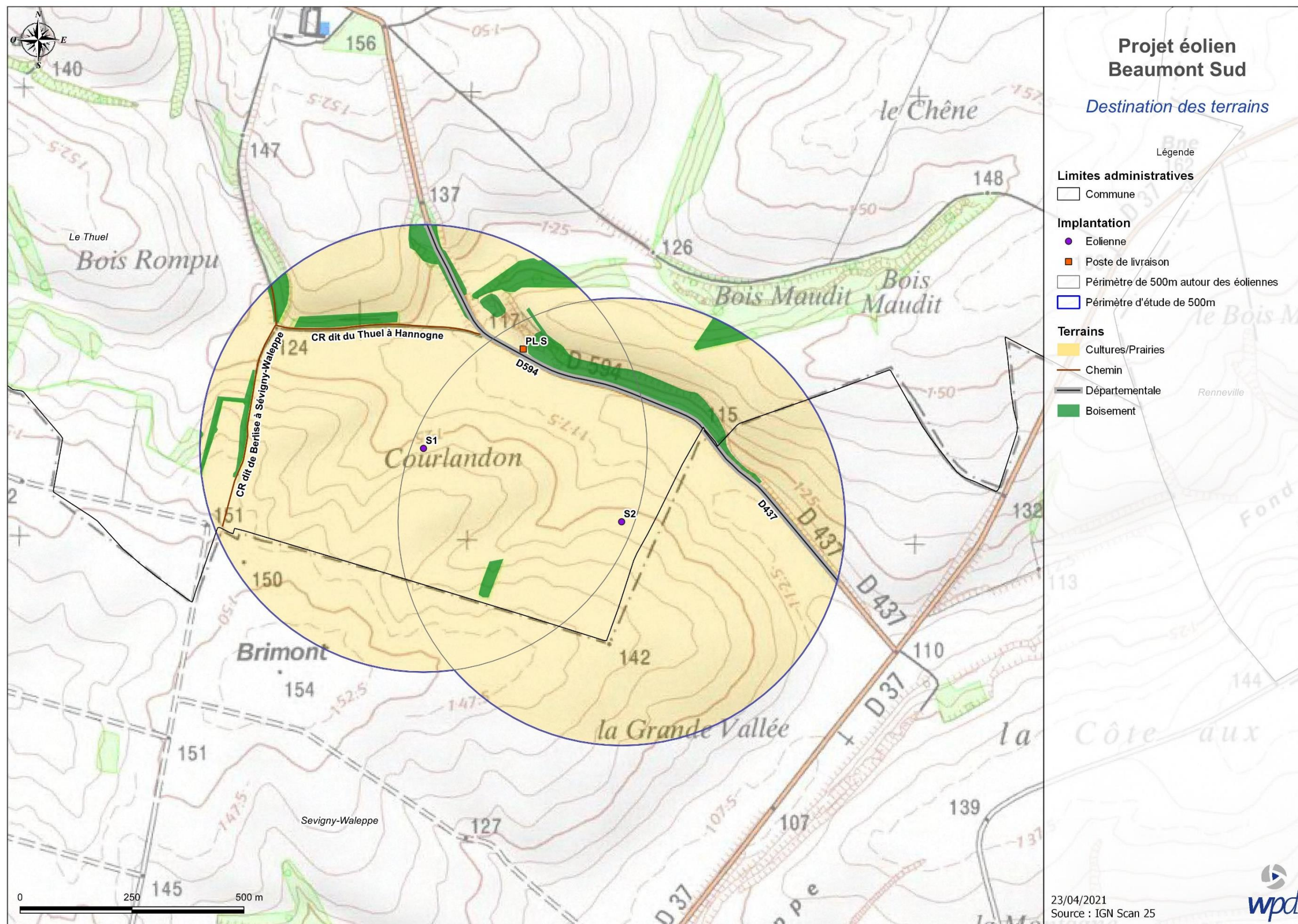

Carte 11 : Destination des terrains



## V. Description de l'installation

Ce chapitre a pour objectif de caractériser l'organisation et le fonctionnement de l'installation envisagée, afin de permettre d'identifier les principaux potentiels de danger qu'elle représente, au regard notamment de la sensibilité de l'environnement décrit précédemment. Le détail des caractéristiques techniques de l'installation est présenté dans le DDAE du projet éolien de Beaumont Sud.

### V.1. Caractéristiques de l'installation

#### 1. Caractéristiques générales d'un parc éolien

Un parc éolien est une centrale de production d'électricité à partir de l'énergie du vent. Il est composé de plusieurs aérogénérateurs et de leurs annexes (cf. schéma du raccordement électrique au paragraphe V.3.1) :

- Plusieurs éoliennes fixées sur une fondation adaptée, accompagnée d'une aire stabilisée appelée « plateforme » ou « aire de grutage » ;
- Un réseau de câbles électriques enterrés permettant d'évacuer l'électricité produite par chaque éolienne vers le ou les poste(s) de livraison électrique (appelé « réseau inter-éolien ») ;
- Un ou plusieurs poste(s) de livraison électrique, concentrant l'électricité des éoliennes et organisant son évacuation vers le réseau public d'électricité au travers du poste source local (point d'injection de l'électricité sur le réseau public) ;
- Un réseau de câbles enterrés permettant d'évacuer l'électricité regroupée au(x) poste(s) de livraison vers le poste source (appelé « réseau externe » et appartenant le plus souvent au gestionnaire du réseau de distribution d'électricité) ;
- Un réseau de chemins d'accès ;

Éventuellement des éléments annexes type mât de mesure de vent, aire d'accueil du public, aire de stationnement, etc.

#### Éléments constitutifs d'un aérogénérateur :

Au termes de l'article 2 de l'arrêté du 26 août 2011 relatif aux installations de production d'électricité utilisant l'énergie mécanique du vent au sein d'une installation soumise à autorisation au titre de la rubrique 2980 de la législation des installations classées pour la protection de l'environnement, dit par la suite « arrêté du 26 août 2011 », les aérogénérateurs (ou éoliennes) sont définis comme un dispositif mécanique destiné à convertir l'énergie du vent en électricité, composé des principaux éléments suivants : un mât, une nacelle, le rotor auquel sont fixées les pales, ainsi que, le cas échéant, un transformateur.

Les aérogénérateurs se composent de trois principaux éléments :

- **Le rotor** qui est composé de trois pales (pour la grande majorité des éoliennes actuelles) construites en matériaux composites et réunies au niveau du moyeu. Il se prolonge dans la nacelle pour constituer l'arbre lent.
- **Le mât** est généralement composé de 3 à 4 tronçons en acier ou 15 à 20 anneaux de béton surmonté d'un ou plusieurs tronçons en acier. Dans la plupart des éoliennes, il abrite le transformateur qui permet d'élever la tension électrique de l'éolienne au niveau de celle du réseau électrique.
- **La nacelle** abrite plusieurs éléments fonctionnels :
  - Le générateur transforme l'énergie de rotation du rotor en énergie électrique ;
  - Le multiplicateur (certaines technologies n'en utilisent pas) ;
  - Le système de freinage mécanique ;
  - Le système d'orientation de la nacelle qui place le rotor face au vent pour une production optimale d'énergie ;
  - Les outils de mesure du vent (anémomètre, girouette) ;
  - Le balisage diurne et nocturne nécessaire à la sécurité aéronautique.

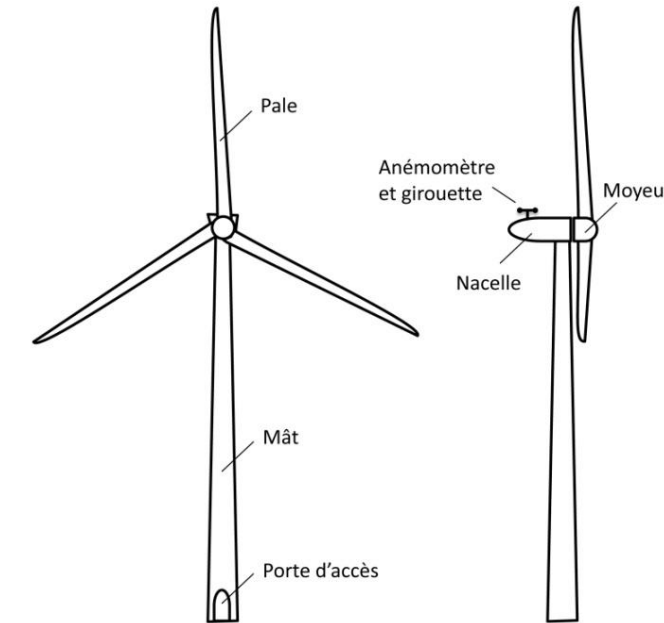

Figure 3 : Schéma simplifié d'un aérogénérateur

#### Emprise au sol :

Plusieurs emprises au sol sont nécessaires pour la construction et l'exploitation des parcs éoliens :

- **La surface de chantier** est une surface temporaire, durant la phase de construction, destinée aux manœuvres des engins et au stockage au sol des éléments constitutifs des éoliennes.
- **La fondation de l'éolienne** est recouverte de terre végétale. Ses dimensions exactes sont calculées en fonction des aérogénérateurs et des propriétés du sol.
- **La zone de surplomb ou de survol** correspond à la surface au sol au-dessus de laquelle les pales sont situées, en considérant une rotation à 360° du rotor par rapport à l'axe du mât.
- **La plateforme** correspond à une surface permettant le positionnement de la grue destinée au montage et aux opérations de maintenance liées aux éoliennes. Sa taille varie en fonction des éoliennes choisies et de la configuration du site d'implantation.

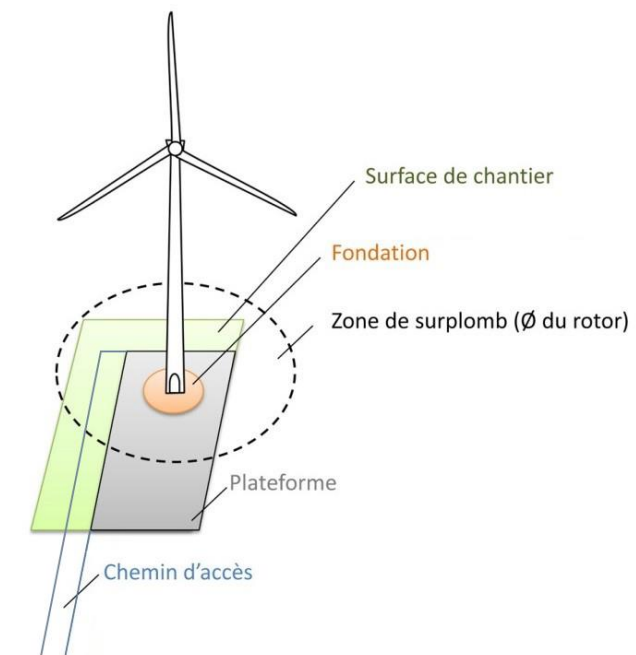

Figure 4 : Illustration des emprises au sol d'une éolienne







### Chemins d'accès :

Pour accéder à chaque aérogénérateur, des pistes d'accès sont aménagées pour permettre aux véhicules d'accéder aux éoliennes aussi bien pour les opérations de construction du parc éolien que pour les opérations de maintenance liées à l'exploitation du parc éolien :

- L'aménagement de ces accès concerne principalement les chemins agricoles existants ;
- Si nécessaire, de nouveaux chemins sont créés sur les parcelles forestières et/ou agricoles.

Durant la phase de construction et de démantèlement, les engins empruntent ces chemins pour acheminer les éléments constituant les éoliennes et leurs annexes.

Durant la phase d'exploitation, les chemins sont utilisés par des véhicules légers (maintenance régulière) ou par des engins permettant d'importantes opérations de maintenance (ex : changement de pale).

### Raccordement électrique souterrain :

Le raccordement électrique souterrain est le réseau de câbles interne au parc éolien. Il permet de diriger l'électricité produite par les éoliennes vers le poste de livraison.

Le raccordement électrique souterrain sera établi suivant les prescriptions de l'arrêté technique du 17 mai 2001 fixant les conditions techniques auxquelles doivent satisfaire les réseaux de distribution d'énergie électrique.

Les ouvrages seront conçus et réalisés suivant l'état de l'art, la réglementation et les normes en vigueur, notamment les normes NF C 15-100 (installations électriques basse tension), NF C 13-100 (postes de livraison), NF C 13-200 (installations électriques haute tension), NF C 33-226 (conception des câbles) et NF C 20-030 (protection contre les chocs électriques).

Des informations plus détaillées concernant le réseau électrique souterrain (caractéristiques techniques, longueurs de tranchées, etc.) figurent dans le DDAE et l'étude d'impact du projet éolien de Beaumont Sud.

## 2. Activité de l'installation

L'activité principale du projet éolien de Beaumont Sud est la production d'électricité à partir de l'énergie mécanique du vent, avec des éoliennes de hauteur totale maximale de 200 m. Cette installation est donc soumise à la rubrique 2980 des installations classées pour la protection de l'environnement.

## 3. Composition de l'installation

Le projet éolien de Beaumont Sud est constitué de 2 aérogénérateurs et de 1 poste de livraison, situés sur des parcelles agricoles, à environ 35 km à l'Est de Laon, sur la commune de Le Thuel. Il est envisagé, au moment de la rédaction de cette étude différents types d'aérogénérateurs compris dans un gabarit dont la hauteur maximale est de 200 m en bout de pale, la puissance nominale unitaire est de 5,7 MW au maximum et dont le rotor est de 150 mètres de diamètre maximum.

Dans un souci de maximisation des risques, l'étude détaillée des risques sera effectuée en utilisant les paramètres les plus pénalisants compte tenu du gabarit retenu. La description du fonctionnement de l'installation s'appuiera sur un modèle générique reprenant des caractéristiques maximales des éoliennes incluses dans le gabarit (hors hauteur de moyeu pour atteindre la hauteur en bout de pale maximum) :

- Hauteur maximale totale en bout de pales : Ht = 200 mètres ;
- Longueur de pale maximale : R = 75 mètres;

- Hauteur du moyeu : H = 125 mètres;
- Largeur du mât : L = 10 mètres ;
- Largeur de la pale à sa base : LB = 4,5 mètres.

Le tableau suivant indique les coordonnées géographiques des aérogénérateurs et du poste de livraison dans le système de coordonnées Lambert 93 :

**Tableau 6 : Coordonnées géographiques (Lambert 93) des éoliennes du projet éolien de Beaumont Sud**

Eolienne	Coordonnées en Lambert 93		Altitude en m NGF	
	X	Y	au sol	au sommet des constructions
S1	779 039	6 948 673	130	330
S2	779 482	6 948 509	128	328

**Tableau 7 : Coordonnées géographiques (Lambert 93) du poste de livraison du projet éolien de Beaumont Sud**

Poste de livraison	Coordonnées en Lambert 93		Altitude
	X	Y	Z
PLS	779 262	6 948 895	117

Le raccordement électrique au réseau public de l'installation se fera en réseau enterré (20 kV) jusqu'au poste de livraison puis au poste source.

Le poste source pressenti est celui de Lislet 2 ou 3 à environ 8 km vers le nord-ouest.

Des voies d'accès secondaires seront créées ou aménagées afin d'atteindre le site d'accueil de chaque éolienne. Ces pistes doivent être suffisamment larges (6 mètres au minimum dont 5 mètres de bande roulante et 0,5 mètres d'accotement de part et d'autre de la bande roulante) pour permettre l'acheminement de toupies béton et de transporteurs lourds (grue de levage, composants des éoliennes). Ces accès seront carrossables et permettront aux services d'incendie et de secours d'intervenir, conformément à l'Article 7 de l'arrêté du 26 août 2011.

Des plateformes de montage seront localisées au pied de chaque éolienne. Les surfaces correspondent à des aires stabilisées de faible pente sur lesquelles les engins de terrassement et d'approvisionnement peuvent évoluer. Elles servent également aux grues qui vont assembler les éoliennes. Le revêtement est sensiblement identique à celui des voies d'accès. Le plan de abords en page suivante représente ces surfaces.



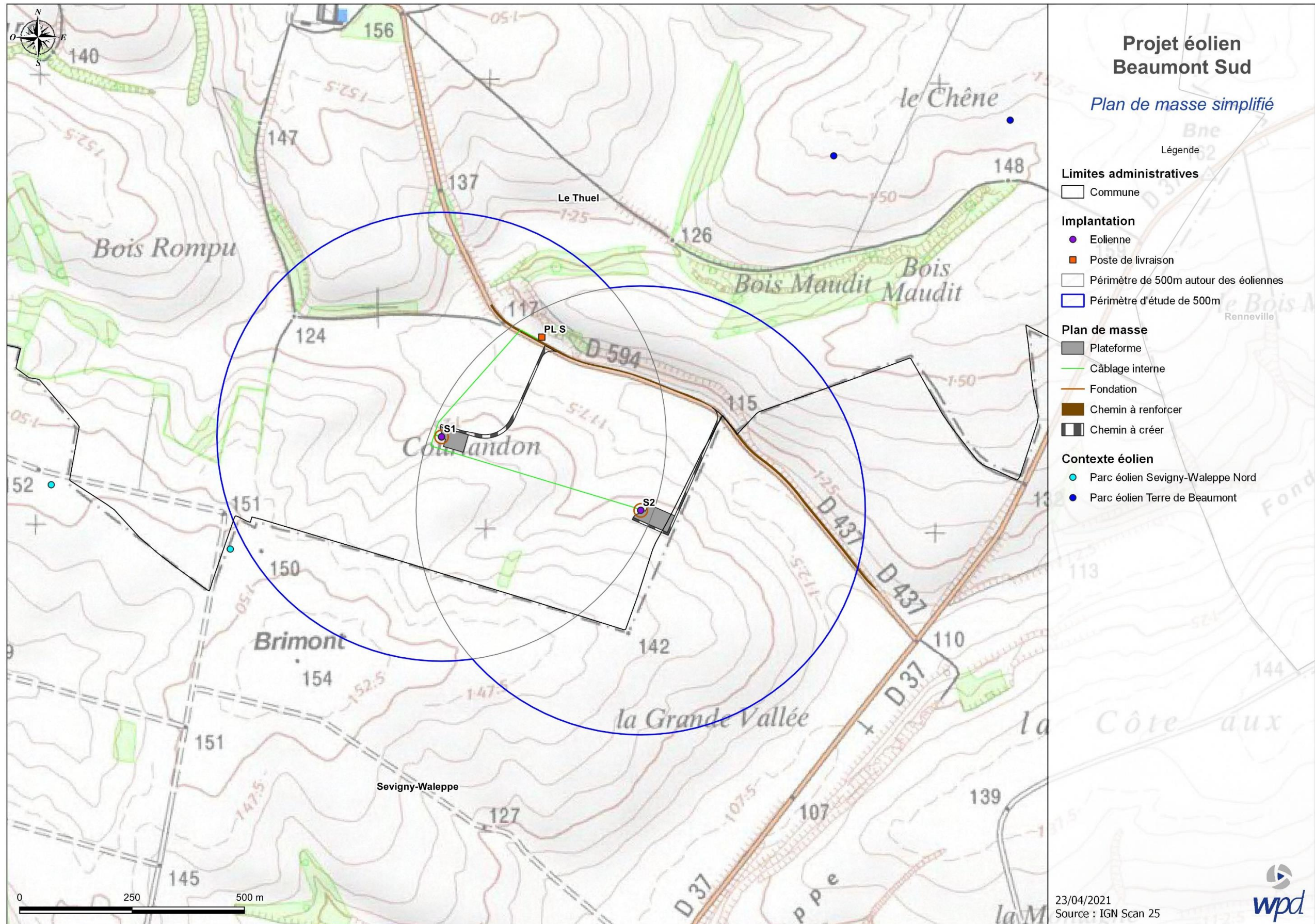

Carte 12 : Plan des abords du projet éolien de Beaumont Sud





## V.2. Fonctionnement de l'installation

### 1. Principe de fonctionnement d'un aérogénérateur

Les instruments de mesure de vent placés au-dessus de la nacelle conditionnent le fonctionnement de l'éolienne. Grâce aux informations transmises par la girouette qui détermine la direction du vent, le rotor se positionnera pour être continuellement face au vent.

Les pales se mettent en mouvement lorsque l'anémomètre (positionné sur la nacelle) indique une vitesse de vent d'environ 3m/s et que l'éolienne peut être couplée au réseau électrique.

La puissance électrique produite varie en fonction de la vitesse de rotation du rotor, l'éolienne fournit sa puissance maximale quand une certaine vitesse de vent est atteinte. Cette puissance est dite « nominale ».

#### Démarrage de l'éolienne :

90 secondes après le démarrage de l'éolienne par le vent, les pales du rotor sont sorties de la position drapeau et sont mises en mode de « fonctionnement au ralenti ». L'éolienne tourne alors à faible vitesse.

La procédure de démarrage automatique est lancée lorsque la vitesse moyenne du vent mesurée pendant 3 minutes consécutives est supérieure à la vitesse de vent requise pour le démarrage (3m/s).

L'énergie produite est injectée sur le réseau de distribution dès que la limite inférieure de la plage de vitesse est atteinte. La connexion au réseau par le biais d'un circuit intermédiaire de courant continu et de convertisseurs évite les courants de démarrage élevés pendant la procédure de démarrage.

#### Fonctionnement normal :

Dès que la phase de démarrage de l'éolienne est terminée, l'éolienne est en fonctionnement normal. Les conditions de vent sont relevées en permanence pendant ce temps. La vitesse de rotation, le débit de puissance et l'angle des pales sont constamment adaptés aux changements du régime des vents, la position de la nacelle est ajustée en fonction de la direction du vent et l'état de tous les capteurs est enregistré. La puissance électrique est contrôlée par l'excitation du générateur. Au-dessus de la vitesse de vent pour laquelle la puissance nominale est atteinte, la vitesse de rotation est également maintenue à une valeur nominale par le réglage de l'angle des pales.

En cas de températures extérieures et de vitesses de vent élevées, le système de refroidissement se met en route.

#### Fonctionnement en charge partielle :

En fonctionnement en charge partielle, la vitesse et la puissance sont adaptées en permanence aux changements du régime des vents. Dans la plage supérieure de charge partielle, l'angle des pales du rotor est modifié de quelques degrés pour éviter une distorsion de l'écoulement (effet de décrochage).

Le régime de rotation et la puissance augmentent au fur et à mesure de l'augmentation de la vitesse du vent.

#### Fonctionnement de régulation :

Au-dessus de la vitesse de vent pour laquelle la puissance nominale est atteinte, la vitesse de rotation est maintenue à peu près à sa valeur nominale grâce au réglage de l'angle des pales, et la puissance prélevée dans le vent est limitée (« mode de commande automatique »).

Le changement requis de l'angle des pales est déterminé après analyse du régime de rotation et de l'accélération, puis transmis à l'entraînement d'inclinaison des pales. La puissance conserve ainsi sa valeur nominale. L'éolienne s'arrête si la vitesse du vent atteint 25 m/s (cf. « Arrêt automatique »)

#### Mode de fonctionnement au ralenti :

Si l'éolienne est arrêtée (par exemple en raison de l'absence de vent ou suite à un dérangement), les pales se mettent généralement dans une position de 60° par rapport à leur position opérationnelle. L'éolienne tourne alors à faible vitesse. Si la vitesse de ralenti est dépassée (moins de 3 trs/min environ), les pales de rotor s'inclinent pour se mettre en position drapeau. Ces conditions portent le nom de « fonctionnement au ralenti ». Le fonctionnement au ralenti réduit les charges et permet à l'éolienne de redémarrer dans de brefs délais. Un message d'état indique la raison pour laquelle l'éolienne a été arrêtée, passant donc en fonctionnement au ralenti.

#### Arrêt de l'éolienne :

L'éolienne peut être arrêtée manuellement (interrupteur Marche/Arrêt) ou en actionnant le bouton d'arrêt d'urgence.

Le système de commande arrête l'éolienne en cas de dérangement, ou encore si les conditions de vent sont défavorables (voir figure ci-dessous).

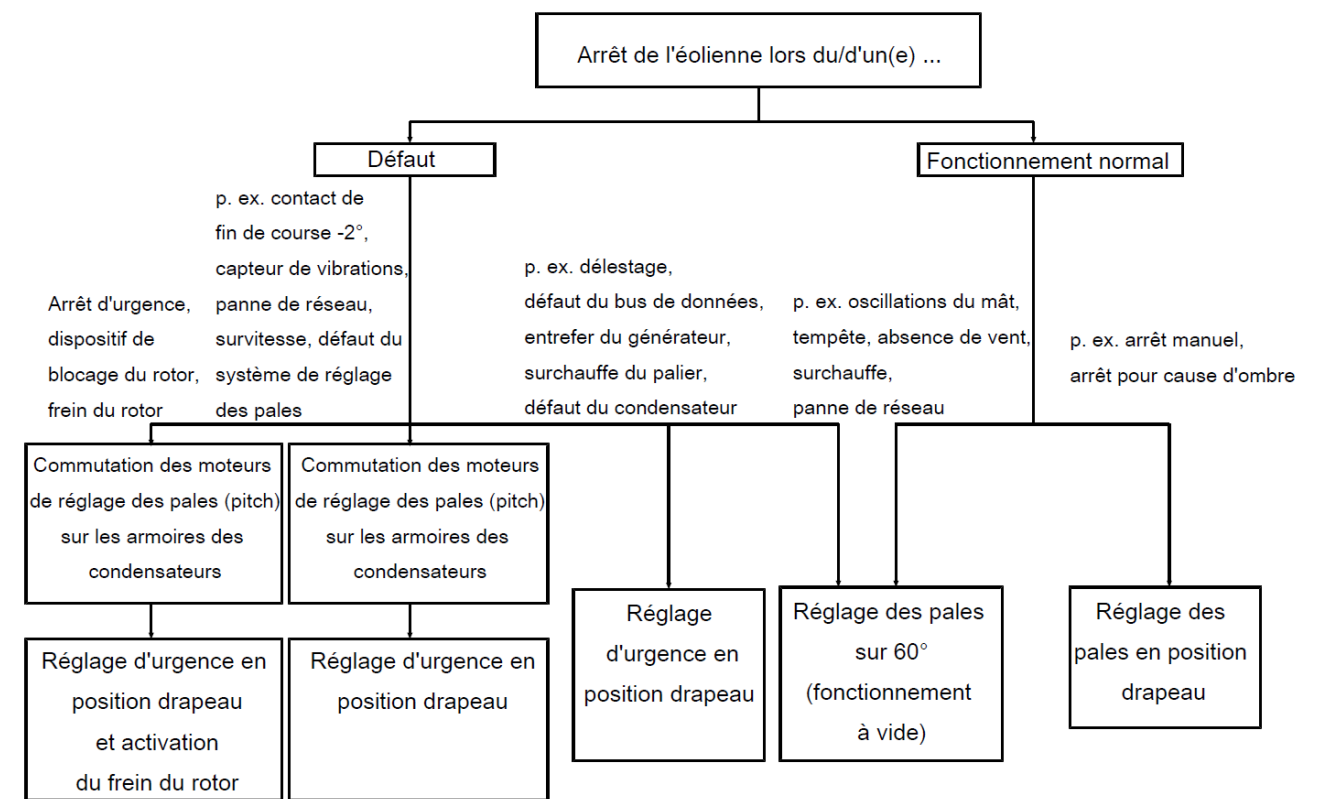

Figure 5 : Arrêt d'une éolienne (source : ENERCON)

#### Arrêt automatique :

Les éoliennes sont freinées de façon aérodynamique grâce aux dispositifs d'inclinaison des pales (pitch) qui mettent les pales « en drapeau », c'est-à-dire dans la position offrant la moindre résistance au vent possible. Ce système de freinage permet à l'éolienne de passer de sa puissance nominale à une puissance nulle en 10 à 15 secondes sans que l'arbre d'entraînement ne subisse les fortes contraintes occasionnées par l'action d'un frein mécanique. Chaque pale dispose d'un pitch indépendant les uns des autres. La mise en drapeau d'une seule pale suffit à arrêter l'éolienne, il est donc fait possible d'arrêter l'éolienne même si l'un des moteurs de pitch est défaillant.

L'éolienne s'arrête automatiquement en cas de défaut. Lorsque l'éolienne est à l'arrêt, le rotor n'est pas bloqué, cela permet de limiter les charges qui s'exercent sur le rotor.





#### Arrêt manuel :

En cas d'arrêt manuel, via les boutons d'arrêt d'urgence, en plus du frein aérodynamique, le frein électro mécanique s'enclenche, ralentissant au maximum les mouvements résiduels du rotor et permettant un verrouillage du rotor.

Le verrouillage du rotor est notamment actionné en cas de maintenance pour assurer la sécurité des techniciens.

#### Absence de vent :

Si l'éolienne est en service, mais que l'absence de vent fait trop ralentir le rotor, l'éolienne passe en mode de fonctionnement au ralenti par l'inclinaison lente des pales du rotor dans une direction de 60°. L'éolienne reprend automatiquement son fonctionnement une fois que la vitesse de vent de démarrage est de nouveau atteinte.

## 2. Sécurité de l'installation

#### Tempête / Système « Storm Control » :

Certains constructeurs d'éoliennes disposent d'un système de contrôle spécial leur permettant de fonctionner par temps de tempête. Ceci signifie que, par vents très forts, l'éolienne travaille en mode bridé, ce qui évite les arrêts qui conduiraient à des pertes de production considérables.

Lorsque le mode tempête est activé la vitesse nominale est réduite linéairement pour une vitesse de vent définie pour chaque type d'éolienne. La limitation de la vitesse nominale a comme conséquence la réduction de la puissance à partir d'une autre vitesse de vent spécifique au type d'éolienne. L'éolienne est uniquement arrêtée à partir d'une vitesse de vent supérieure à 34 m/s (valeur moyenne sur 10 minutes). A titre de comparaison, lorsque le mode tempête est désactivé l'éolienne, est arrêtée à une vitesse de vent de 25 m/s environ (valeur moyenne sur 3 minutes).

#### Dévrillage des câbles :

Les câbles de puissance et de commande de l'éolienne se trouvant dans le mât sont passés depuis la nacelle sur un dispositif de guidage et fixés aux parois du mât.

Les câbles ont suffisamment de liberté de mouvement pour permettre à la nacelle de tourner plusieurs fois dans la même direction autour de son axe, ce qui entraîne toutefois progressivement une torsion des câbles. Le système de commande de l'éolienne fait en sorte que les câbles vrillés soient automatiquement dévillés.

Lorsque les câbles ont tourné deux ou trois fois autour d'eux-mêmes, le système de commande utilise la prochaine période de vent faible pour les dévriller. Si le régime des vents rend cette opération impossible, et si les câbles se sont tournés plus de trois fois autour d'eux-mêmes, l'éolienne s'arrête et les câbles sont dévillés indépendamment de la vitesse du vent. Le dévrillage des câbles prend environ une demi-heure. L'éolienne redémarre automatiquement une fois les câbles dévillés.

Les capteurs chargés de surveiller la torsion des câbles se trouvent dans l'unité de contrôle de la torsion des câbles. Le capteur est connecté à la couronne d'orientation par une roue de transmission et une boîte de vitesse. Toute variation de la position de la nacelle est transmise au système de commande.

En outre, deux interrupteurs de fin de course, un de chaque côté, gauche et droit, signalent tout dépassement de la plage opérationnelle autorisée dans une direction ou dans l'autre. Cela évite que les câbles du mât ne vrillent encore davantage. L'éolienne s'arrête et ne peut être redémarrée automatiquement.

#### Système de freinage :

En fonctionnement, les éoliennes sont exclusivement freinées d'une façon aérodynamique par inclinaison des pales en position drapeau. Pour ceci, les trois entraînements de pales indépendants mettent les pales en position de drapeau (c'est-à-dire « les décrochent du vent ») en l'espace de quelques secondes. La vitesse de l'éolienne diminue sans que l'arbre d'entraînement ne soit soumis à des forces additionnelles.

Bien qu'une seule pale en drapeau (frein aérodynamique) suffise à stopper l'éolienne, cette dernière possède 3 freins aérodynamiques indépendants (un frein par pale).

Le rotor n'est pas bloqué même lorsque l'éolienne est à l'arrêt, il peut continuer de tourner librement à très basse vitesse. Le rotor et l'arbre d'entraînement ne sont alors exposés à pratiquement aucune force. En fonctionnement au ralenti, les paliers sont moins soumis aux charges que lorsque le rotor est bloqué.

L'arrêt complet du rotor n'a lieu qu'à des fins de maintenance et en appuyant sur le bouton d'arrêt d'urgence. Dans ce cas, un frein d'arrêt supplémentaire se déclenche lorsque le rotor freine partiellement, les pales s'étant inclinées. Le dispositif de blocage du rotor ne peut être actionné que manuellement et en dernière sécurité.

En cas d'urgence (par exemple, en cas de coupure du réseau), chaque pale du rotor est mise en sécurité en position de drapeau par son propre système de réglage de pale d'urgence alimenté par batterie. L'état de charge et la disponibilité des batteries sont garantis par un chargeur automatique.

#### Système de détection de survitesse :

La machine possède 3 capteurs placés dans le support du rotor de la génératrice. Ce capteur est une masselotte montée sur ressort. Lorsque la force centrifuge du rotor est trop importante (cas de la survitesse), le déplacement de cette masselotte atteint un capteur situé en bout de course.

La détection de survitesse est alors enclenchée et les pales reviennent en position drapeau (le système coupe l'alimentation électrique des pitch). Le redémarrage de l'éolienne suite à un arrêt par action du système de détection de survitesse nécessite un ré-enclenchement manuel dans la nacelle, après identification des causes.

#### Protection incendie :

Tous les composants mécaniques et électriques de l'éolienne dans lesquels un incendie pourrait potentiellement se déclencher en raison d'une éventuelle surchauffe ou de court-circuit, sont continuellement surveillés par des capteurs lors du fonctionnement, et cela en premier lieu afin de s'assurer de leur bon fonctionnement. Si le système de commande détecte un état non autorisé, l'éolienne est stoppée ou continue de fonctionner mais avec une puissance réduite. Le choix des matériaux est également un aspect clé de la protection incendie, par la conception en matériaux ignifuges, difficilement, ou non inflammables pour certains composants.

Des extincteurs manuels CO<sub>2</sub> dédiés à la protection contre l'incendie sont situés dans l'éolienne. Par ailleurs, lors des interventions, les techniciens emmènent également un extincteur dans leur véhicule de service. Lorsqu'un capteur de sécurité signale un défaut ou qu'un interrupteur correspondant se déclenche, l'éolienne est immédiatement stoppée (cf. § Arrêt automatique).

Les détecteurs de fumée et/ou les capteurs de température émettent des signaux qui sont immédiatement transmis au Service du constructeur par le système de surveillance à distance SCADA qui alerte alors immédiatement l'exploitant, par un message SMS et/ou email, qui prévient alors les pompiers. L'exploitant est en mesure de transmettre l'alerte aux services d'urgence compétents dans un délai de 15 minutes suivant la détection de l'incendie. Il sera capable également de mettre en œuvre les procédures d'urgence dans un délai de 60 minutes.

Un plan d'évacuation permet au personnel d'évacuer l'éolienne en cas d'incendie. Le personnel dispose également d'une procédure d'urgence pour donner l'alerte vers les services de secours en cas d'incendie et est formé pour le faire. Intervention des services de secours : SDIS 02 :

Sur le projet éolien de Beaumont Sud, ce sont les véhicules du SDIS 02 qui interviendront. Ces derniers proviendront de la caserne de Montcornet en premier appel.

La desserte en chemin d'accès du projet permettra aux véhicules de secours d'intervenir sur site.





### Protection foudre :

Les éoliennes sont équipées d'un système parafoudre qui conduit le courant émanant de l'impact de foudre aux points de mise à la terre sans dommage ou sans perturbation des systèmes.

- Le système de protection externe est conçu pour gérer un coup de foudre direct sur l'éolienne. La pointe de la pale est en aluminium moulé, et un profilé conducteur est relié par un anneau en aluminium à la base de la pale. Un coup de foudre est absorbé en toute sécurité par ces profilés et le courant de foudre est dévié vers la terre entourant la base de l'éolienne.
- La protection interne est conçue pour minimiser les dégâts et les interférences sur les équipements électriques et les composants électroniques à l'intérieur de l'éolienne grâce à une ligne équipotentielle, à une protection contre les surtensions et les perturbations électromagnétiques. Ainsi, les composants principaux tels que l'armoire de contrôle et la génératrice sont protégés par des parasurtenseurs. Toutes les autres platines possédant leur propre alimentation sont équipées de filtres à haute absorption. La partie télécommunication est protégée par des parasurtenseurs de lignes et une protection galvanique, et une liaison en fibre optique entre les machines permet une insensibilité à ces surtensions atmosphériques ou du réseau.

De même, l'anémomètre est protégé et entouré d'un arceau.

Le système de protection contre la foudre a été conçu pour atteindre un niveau de protection I selon la norme CEI 61400-24.

### Système de détection de givre / glace :

Dans certaines conditions météorologiques, les pales peuvent se recouvrir de glace, de givre ou d'une couche de neige. Ceci arrive le plus souvent lorsque l'air est très humide, ou en cas de pluie ou de neige et à des températures proches de 0°C.

Les dépôts de glace et de givre peuvent réduire le rendement et accroître la sollicitation du matériel (déséquilibre du rotor) et la nuisance sonore. La glace formée peut également présenter un danger pour les personnes et les biens en cas de chute ou de projection.

La commande de l'éolienne mesure, à l'aide de deux sondes de température indépendantes, la température de l'air sur la nacelle et en pied du mât, afin de détecter si les conditions sont propices à la formation de givre.

Les caractéristiques aérodynamiques des pales de rotor sont très sensibles aux modifications des contours et de la rugosité des profils de pale causées par le givre ou la glace. Le système de détection de givre/glace utilise la modification importante des caractéristiques de fonctionnement de l'éolienne (rapport vent/vitesse de rotation/ puissance/angle de pale) en cas de formation de givre ou de glace sur les pales du rotor.

Lorsque la température dépasse +2°C sur la nacelle, les rapports de fonctionnement spécifiques à l'éolienne (vent/puissance/angle des pales) sont identifiés comme étant des valeurs moyennes à long terme. Pour des températures inférieures à +2 °C (conditions de givre), les données de fonctionnement mesurées sont comparées aux valeurs moyennes à long terme.

Pour cela, une plage de tolérance, déterminée de manière empirique, est définie autour de la courbe de puissance de l'éolienne et de la courbe d'angle de pale. Celle-ci se base sur des simulations, des essais et plusieurs années d'expérience sur un grand nombre d'éoliennes de types variés. Si les données de fonctionnement concernant la puissance ou l'angle de pale sont hors de la plage de tolérance, l'éolienne est stoppée.

En cas de détection d'écarts de comportement de la machine, un compteur est incrémenté pour chaque mesure hors tolérance, à raison de 1 mesure par minute. Lorsque 30 mesures sont en dehors des tolérances, la machine s'arrête automatiquement pour détection de glace et envoi une alerte via le SCADA. Le délai maximum de 60 minutes de l'Article 25 de l'arrêté du 26 août 2011 correspondant au passage des éoliennes à une régime ICPE soumis à autorisation est respecté.

Les paramètres analysés par le système de sécurité sont :

<sup>2</sup> Détection efficace pour la partie de courbe correspondant à la montée en puissance vers sa valeur nominale (détection d'écart standard : +/- 1,2m/s). Les paramètres de tolérances sont ajustables dans une plage de +/- 0,6m/s à +/- 3m/s.

<sup>3</sup> Une fois que la machine fonctionne à sa puissance nominale, la courbe de puissance présente un plateau sur une large plage de vitesse de vent, rendant inopérante la tolérance définie précédemment pour la détection de glace ou de givre. Ainsi, pour les vitesses de vent

- La vitesse de vent pour une puissance donnée<sup>2</sup>. La détection, l'alerte et l'arrêt se font dès la sortie de la machine de ces tolérances (Comme expliqué ci-dessus) ;
- La puissance produite, lorsque la machine fonctionne à sa puissance nominale<sup>3</sup> ;
- Grâce à l'étroitesse de la plage de tolérance, la coupure a lieu généralement en moins d'une heure, avant que l'épaisseur de la couche de glace ne constitue un danger pour l'environnement de l'éolienne.

La plausibilité de toutes les mesures liées à l'éolienne est contrôlée en permanence par la commande de l'éolienne. Une modification non plausible d'une valeur de mesure est interprétée comme un dépôt de glace par la commande et l'éolienne est stoppée.

Le redémarrage de l'éolienne suit une procédure bien définie.

### Système de fermeture des portes :

L'accès à l'intérieur de l'éolienne ne peut se faire que par la porte de service située au pied du mât. Cette porte est dotée d'un verrou à clé. Un dispositif manuel permet d'ouvrir et de fermer le verrou de la porte depuis l'intérieur, même si la clé se trouve à l'extérieur de la porte. De plus, l'accès aux postes de livraison est également fermé à clef.

Un détecteur avertit les personnels d'exploitation et de maintenance en cas d'ouverture d'une porte d'accès à une éolienne.

### Balisage des éoliennes :

En application de l'article R.244-1 du Code de l'aviation civile, à l'extérieur des zones grevées de servitudes de dégagement, l'établissement de certaines installations qui, en raison de leur hauteur, pourraient constituer des obstacles à la navigation aérienne est soumis à autorisation spéciale du Ministre chargé de l'aviation civile et du Ministre de la défense.

L'arrêté du 25 juillet 1990 précise également que, ne peuvent être soumises à un balisage diurne et nocturne que les installations dont la hauteur en un point quelconque au-dessus du niveau du sol ou de l'eau est supérieure à :

- 80 mètres, en dehors des agglomérations ;
- 130 mètres, dans les agglomérations ;
- 50 mètres, dans certaines zones où les besoins de la circulation aérienne le justifient.

Les éoliennes du projet éolien de Beaumont Sud seront ainsi balisées, en application de l'article R.244-1 du Code de l'aviation civile et de l'article 2 de l'arrêté du 25 juillet 1990 susvisé.

Le balisage sera également conforme aux exigences de l'Aviation civile (DGAC) et de l'Armée de l'Air ainsi qu'à l'arrêté du 23 avril 2018 relatif à réalisation du balisage des obstacles de navigation aérienne.

Ainsi, conformément à la législation en vigueur, les éoliennes seront équipées de feux de signalisation diurne et nocturne.

- Le balisage lumineux de jour sera assuré par des feux d'obstacle de moyenne intensité de type A (feux à éclats blancs de 20 000 cd) permettant la visibilité de l'éolienne dans tous les azimuts (360°).
- Le balisage lumineux de nuit, sera assuré par des feux d'obstacles de type B à éclats rouges et de moyenne intensité (2 000 candelas). L'arrêté intègre une distinction entre éolienne « principale » et éolienne « secondaire ». Les éoliennes situées au niveau des sommets du polygone constituant la périphérie du champ éolien sont des éoliennes principales, leur balisage suit les préconisations vues précédemment (type B, feux à éclats rouges de 2 000 cd). Pour déterminer les sommets de ce polygone, on considère trois éoliennes.

supérieures à 10,5m/s une tolérance sur la puissance produite permet donc de détecter les comportements déviant de la courbe de puissance normale (valeur de tolérance standard : 75% ; minimale : 100% ; maximale : 50%).





Dans le cas d'une éolienne dont la hauteur totale supérieure est supérieure à 150, comme c'est le cas ici, le balisage par feux moyenne intensité décrit ci-dessus est complété par des feux d'obstacles basse intensité de type B (rouges fixes 32 cd) installés sur le fût à 45 m de hauteur. Ils doivent assurer la visibilité de l'éolienne dans tous les azimuts (360°).

Sur le projet éolien de Beaumont Sud, il y aura un balisage intermédiaire à 45 mètres.

Les feux à éclats seront synchronisés au sein du parc éolien.

#### Protection contre le risque de fuite dans la nacelle :

Les nacelles des éoliennes sont conçues de sorte que tout écoulement accidentel de liquide provenant d'éléments de la nacelle (huile multiplicateur et liquide de refroidissement principalement) est récupéré dans un bac de rétention. Un réservoir situé dans la tour de l'éolienne, permet ensuite de recueillir les produits de fuite temporairement avant leur évacuation par les moyens appropriés. Des vérifications des niveaux sont également partie intégrante des opérations de maintenance préventive.

#### Surveillance des principaux paramètres :

Un système de surveillance complet garantit la sécurité de l'éolienne. Toutes les fonctions pertinentes pour la sécurité (par exemple : vitesse du rotor, températures, charges, vibrations) sont surveillées par un système électronique et, en plus, là où cela est requis, par l'intervention à un niveau hiérarchique supérieur de capteurs mécaniques. L'éolienne est immédiatement arrêtée si l'un des capteurs détecte une anomalie sérieuse.

Les alertes relatives au fonctionnement de la machine sont remontées automatiquement par le système SCADA des éoliennes. Un SMS et un courrier électronique est envoyé au personnel de wpd windmanager et au constructeur en charge de la maintenance en cas d'alerte, 7j/7 et 24h/24. De même, le constructeur en charge de la maintenance est informé de toute alerte via les informations remontant par le système SCADA des éoliennes.

Le cas échéant, le personnel de maintenance habilité intervient alors sur site.

Les nombreux capteurs de température implantés dans les équipements de la nacelle permettent également la mise à l'arrêt de l'éolienne sur détection d'une température anormalement haute, ce qui permet la mise en sécurité (freinage aérodynamique de l'éolienne) de l'éolienne en cas d'échauffement matériel ou en cas de départ d'incendie (compte tenu de la répartition des équipements dans le volume de la nacelle, un éventuel départ d'incendie est susceptible d'être détecté en tout point).

La réponse est efficace en quelques dizaines de secondes selon les conditions, ce qui est une réponse adaptée à la cinétique des phénomènes envisagés.

### 3. Opérations de maintenance de l'installation

#### Certification des éoliennes :

Les éoliennes sont conformes à la norme IEC 61 400-24 et à la Directive « Machines » n°2006/42/CE du 17 mai 2006 ainsi qu'à la norme NF EN 61400-1 (juin 2006) ou CEI 61400-1 (version 2005) ou toute norme équivalente en vigueur dans l'UE.

Les éoliennes sont mises à la terre et l'installation répond aux dispositions de la norme IEC 61 400-24 (version de juin 2010).

La société Wpd Energie 105 tient à disposition de l'Inspection des Installations Classées les rapports des organismes compétents attestant de la conformité des aérogénérateurs à la norme précitée.

#### Système de surveillance à distance :

L'installation est conforme aux prescriptions de l'arrêté ministériel du 26 août 2011 relatif aux installations soumises à autorisation au titre de la rubrique 2980 des installations classées en matière d'exploitation (notamment ses articles 12 à 21 relatifs à l'exploitation). La maintenance des éoliennes sera assurée par le constructeur ou par un prestataire extérieur. Le

suivi de production sera quant à lui assuré par wpd windmanager, filiale française du groupe wpd chargé des aspects techniques et opérationnels de l'exploitation des parcs éoliens.

Un système de surveillance à distance ou «SCADA» (Supervisory Control And Data Acquisition) permet d'assurer un suivi en temps réel du fonctionnement de l'éolienne et d'intervenir rapidement en cas de dysfonctionnement. Il permet également de relancer aussitôt les éoliennes si les paramètres requis sont validés et les alarmes traitées. Par contre, en cas d'arrêt liés à des déclenchements de capteurs de sécurité (déclenchement détecteur d'arc ou d'incendie, pression basse, huile, etc.) une intervention humaine sur l'éolienne est nécessaire pour examiner l'origine du défaut et acquitter l'alarme avant de pouvoir relancer un démarrage.

La société wpd windmanager, filiale française de wpd pour assurer la maintenance de ses parcs en exploitation, assure cette surveillance continue via le système SCADA. Les techniciens sont basés à Arras et à Brême en Allemagne. Les numéros de téléphone à contacter en cas d'urgence sont indiqués au pied de chaque éolienne.

Généralement, un programme de maintenance s'établit à trois niveaux préventifs :

- Niveau 1 : vérification semestrielle des équipements mécaniques et hydrauliques,
- Niveau 2 : vérification annuelle des matériaux (soudures, corrosions), de l'électronique et des éléments de raccordement électrique,
- Niveau 3 : vérification tous les quatre ans de plus grande ampleur pouvant inclure le remplacement de pièces.

Chacune des interventions sur les éoliennes ou leurs périphériques fait l'objet de l'arrêt du rotor pendant toute la durée des opérations. La première année d'exploitation est sujette à un plus grand nombre d'interventions. Elles servent à affiner les paramètres de réglages des éoliennes. Une série de visites de maintenance corrective est à prévoir. Par la suite, tout changement dans la production ou avarie technique sera indiquée via le système de supervision à l'exploitant du parc et fera l'objet d'une intervention de l'équipe de techniciens.

La majorité des interventions est constituée d'opérations mineures pour lesquelles les techniciens interviennent en équipe de 2 sur le site. Si des pièces doivent être remplacées, un treuil situé dans la nacelle facilite la manipulation. En revanche, pour certaines interventions plus exceptionnelles (remplacement d'une pale ou d'éléments importants de la nacelle), la présence d'une grue est nécessaire.

#### Inspection visuelle :

Lors des inspections visuelles, les points particuliers de vigilance sont axés sur les aspects suivants :

- Corrosion ;
- Dommages mécaniques (par ex. fissures, déformation, écaillage, câbles usés) ;
- Fuites (huile, eau) ;
- Unités incomplètes ;
- Encrassements / corps étrangers.

Ces opérations d'inspection sont faites au moins une fois par an.

#### Graissage d'entretien :

Les opérations de graissage visent à s'assurer du bon état des pièces mobiles et d'assurer un appoint ou de vidanger les huiles et lubrifiants.

L'ensemble des points à vérifier est précisé dans le Plan de Maintenance relatif au graissage défini pour chaque modèle d'éolienne.

#### Maintenance électrique :

Les opérations de maintenance électrique visent à s'assurer du bon fonctionnement de tous les équipements électriques actifs (transformateurs, éclairage, mises à jour logicielles, etc.) et passifs (mises à la terre, etc.).

L'ensemble des points à vérifier est précisé dans le Plan de Maintenance Electrique défini pour chaque modèle.





### Maintenance mécanique :

Lors des opérations de maintenance mécanique, les points particuliers de vigilance sont axés sur les aspects suivants :

- Panneaux d'avertissement
- Pied du mât / local des armoires électriques
- Fondations
- Mât : Echelle de secours, ascenseurs de service, Plateformes et accessoires, Chemin et fixation de câbles, Assemblages à vis
- Nacelle : treuil à chaîne, extincteurs et trousse de secours, système de ventilation, câbles, trappes, support principal, arbre de moyeu, Transmissions d'orientation, Contrôle d'orientation (« yaw »), Couronne d'orientation, Entrefer du générateur, Groupe hydraulique, Frein électromécanique, Dispositif de blocage du rotor, Assemblages à vis, etc.
- Tête du rotor : Rotor, Câbles et lignes, Générateur, moyeu du rotor et adaptateur de pale, engrenage de réglage des pales (« pitch »), Système de graissage centralisé, vis des pales du rotor, pales de rotor, etc.
- Système parafoudre
- Anémomètre
- Etc.

Ces opérations d'inspections sont faites au moins une fois par an.

#### 4. Stockage et flux de produits dangereux

Conformément à l'article 16 de l'arrêté du 26 août 2011, aucun matériel inflammable ou combustible ne sera stocké dans les éoliennes du projet éolien de Beaumont Sud.

### V.3. Fonctionnement des réseaux de l'installation

#### 1. Raccordement électrique

L'ensemble des réseaux électriques du parc éolien sera conforme à l'article 10 de l'arrêté du 26 août 2011.

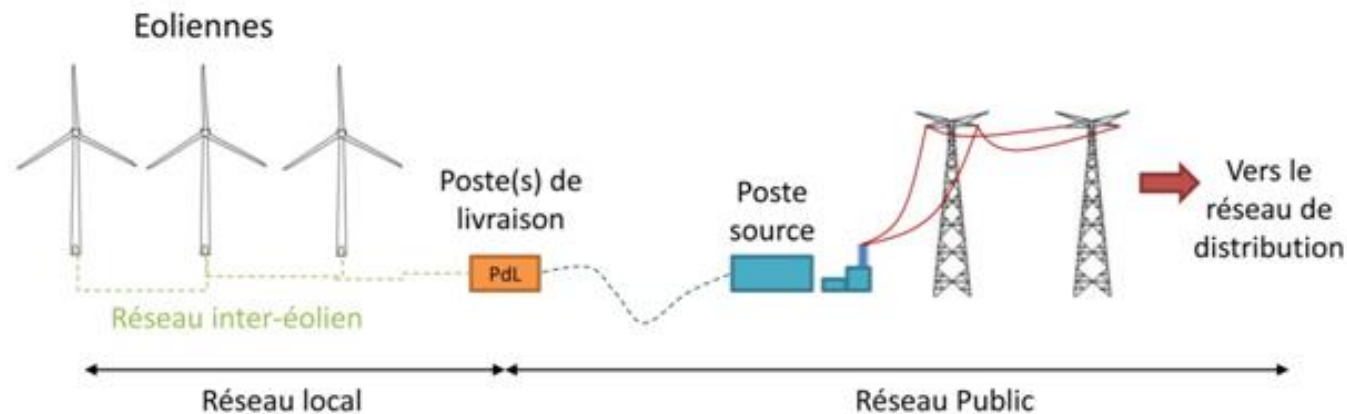

Figure 6 : Schéma de raccordement électrique d'un parc éolien

#### Le réseau inter-éolien :

Le réseau inter-éolien permet de relier le transformateur, intégré dans le mât de chaque éolienne, au point de raccordement avec le réseau public. Il s'étire sur une distance d'environ 904 m. Ce réseau comporte également une liaison de télécommunication qui relie chaque éolienne au terminal de télésurveillance.

Ces câbles, conçus suivant la norme NFC 33-226, ont une tension nominale entre phases de 20 kV. Leur section, en aluminium, est entre 240 et 400 mm<sup>2</sup>. Ils constituent le réseau interne de la centrale éolienne, et sont enfouis à une profondeur minimale

de 80 cm, conformément à la norme NFC 13-200. Les câbles longeant des chemins la plupart du temps, ils seront enterrés à 120 cm dans le sol.

#### Poste de livraison :

Le poste de livraison est le nœud de raccordement de toutes les éoliennes avant que l'électricité ne soit injectée dans le réseau public. Dans le cas du projet éolien de Beaumont Sud, un poste de livraison est nécessaire. Le poste de livraison est équipé d'appareils de comptage d'énergie indiquant l'énergie soutirée au réseau mais également celle injectée. Il comporte aussi la protection générale dont le but est de protéger les éoliennes et le réseau inter-éolien en cas de défaut sur le réseau électrique amont. Les installations électriques du poste de livraison sont conformes à la norme NFC 13-100.

#### Réseau électrique externe :

Le réseau électrique externe relie le poste de livraison avec le poste source (réseau public de transport d'électricité). Ce réseau entièrement enterré est réalisé par le gestionnaire du réseau de distribution. Les caractéristiques des câbles utilisés sont sensiblement les mêmes que celles décrites pour le réseau inter-éolien (suivant la norme NFC 33-226, tension nominale entre phases 20 kV, section alu de 240 ou 400 mm<sup>2</sup>).

Le projet éolien de Beaumont Sud se raccordera probablement sur le poste source de Lislet 2 ou 3.

Il est à noter que RTE travaille actuellement sur le S3REnR et répondra aux besoins de raccordement par la création de postes source localisés à des endroits clés. Ainsi, le projet éolien de Beaumont Sud pourra également être raccordé à un nouveau poste si besoin. Les travaux seront réalisés par le gestionnaire de réseau, qui définira précisément l'itinéraire et les modalités de passage des câbles lors de l'établissement de la « convention de raccordement » réalisée après l'obtention de l'autorisation environnementale.

#### 2. Autres réseaux

Le projet éolien de Beaumont Sud ne comporte aucun réseau d'alimentation en eau potable ni aucun réseau d'assainissement. De même, les éoliennes ne sont reliées à aucun réseau de gaz.





## VI. Identification des potentiels de dangers de l'installation

Ce chapitre de l'étude de dangers a pour objectif de mettre en évidence les éléments de l'installation pouvant constituer un danger potentiel, que ce soit au niveau des éléments constitutifs des éoliennes, des produits contenus dans l'installation, des modes de fonctionnements, etc.

Il est réalisé notamment sur la base des Fiches de Données de Sécurité (FDS) des produits, de la nature et des caractéristiques techniques des éoliennes, des procédures d'exploitation

L'ensemble des causes externes à l'installation pouvant entraîner un phénomène dangereux, qu'elles soient de nature environnementale, humaine ou matérielle, seront traitées dans l'analyse de risques.

### VI.1. Potentiels de dangers liés aux produits

L'activité de production d'électricité par les éoliennes ne consomme pas de matières premières, ni de produits pendant la phase d'exploitation. De même, cette activité ne génère que peu de déchets, et ne génère ni émissions atmosphériques, ni d'effluents potentiellement dangereux pour l'environnement.

Les produits identifiés dans le cadre du projet éolien de Beaumont Sud sont utilisés pour le bon fonctionnement des éoliennes, leur maintenance et leur entretien :

- Produits nécessaires au bon fonctionnement des installations (graisses et huiles de transmission, huiles hydrauliques pour systèmes de freinage), qui une fois usagés sont traités en tant que déchets industriels spéciaux ;
- Produits de nettoyage et d'entretien des installations (solvants, dégraissants, nettoyants) et les déchets industriels banals associés (pièces usagées non souillées, cartons d'emballage).

Conformément à l'article 16 de l'arrêté du 26 août 2011 relatif aux installations éoliennes soumises à autorisation, aucun produit inflammable ou combustible n'est stocké dans les aérogénérateurs ou le poste de livraison.

Les produits chimiques et les lubrifiants utilisés dans les éoliennes sont certifiés selon les normes ISO 14001:2004.

Le tableau ci-contre synthétise les dangers liés aux produits présents sur site. Ces dangers dépendent de 3 facteurs :

- La nature du produit lui-même et ses caractéristiques dangereuses, traduites par sa classification au sens de l'arrêté du 20 avril 1994 modifié ;
- La quantité de produit stockée ou utilisée ;
- Les conditions de stockage ou de mise en œuvre.

Un système de surveillance de pression et de niveaux permet le contrôle du circuit hydraulique, du circuit de lubrification du multiplicateur et du circuit de refroidissement, afin notamment de repérer toute fuite éventuelle et d'arrêter l'éolienne si besoin.

Les produits utilisés dans l'éolienne ne présentent pas de réel danger, si ce n'est lorsqu'ils sont soumis à un incendie, où ils vont entretenir cet incendie (combustibles), ou s'ils sont déversés dans l'environnement générant un risque de pollution des sols et des eaux. Le SF6 possède un potentiel de réchauffement global (gaz à effet de serre) très important, mais les quantités présentes sont très limitées (seulement 1 à 2 kg de gaz dans les cellules).

En ce qui concerne les déchets industriels banals issus des opérations de maintenance, ils ne sont, par définition, pas dangereux. Ils seront récupérés, valorisés ou éliminés dans des installations autorisées, conformément à l'article 21 de l'arrêté du 26 août 2011. Pour plus de renseignements à ce sujet, on pourra se référer à la partie consacrée aux déchets dans l'étude d'impact.

Enfin, les procédures de vidange des graisses et huiles (graisse de lubrification des vérins des pales, huile du moteur d'orientation de la nacelle, etc.) sont des processus parfaitement encadrés et maîtrisés, définis par le constructeur.

Tableau 8 : Produits présents au sein d'une éolienne

Code	Désignation	Contenu	Quantités émises	Stockage avant enlèvement	BSD	Opération de traitement
13 02 06*	Huiles usagées	Huiles issues des vidanges lors des opérations de maintenance et de dépannage.	500 L / tous les 5 ans / éoliennes	Cuve fermée sur rétention	Oui	Régénération
15 01 01	Cartons	Contenants des produits utilisés lors des maintenances.	-	Container fermé	Non	Recyclage
15 01 02	Emballages plastiques	Contenants des produits utilisés lors des maintenances.	-	Container fermé	Non	Recyclage
15 02 02*	Matériaux souillés	Chiffons, contenants souillés par de la graisse, de l'huile, de la peinture, etc.	250 kg / maintenance	Bacs fermés sur rétention	Oui	Valorisation énergétique
16 01 07*	Filtres à huile ou carburant	Filtres remplacés lors des opérations de maintenance et de dépannage.	60 kg / maintenance	Fûts fermés sur rétention	Oui	Recyclage
16 05 04*	Aérosols	Aérosols usagés de peinture, graisse, solvants, etc. utilisés lors des maintenances et dépannages.	10 kg / maintenance	Fûts fermés sur rétention	Oui	Traitement
16 06 01*	Batteries au plomb et acide	Batteries des équipements électriques et électroniques remplacées lors des maintenances et dépannage.	-	Bacs sur rétention	Oui	Recyclage
17 04 11	Câbles alu	Câbles électriques remplacés lors des maintenances.	-	Bacs	Non	Recyclage
20 01 35*	DEEE	Disjoncteurs, relais, condensateurs, sondes, prises des courants, etc.	60 kg / maintenance	Bacs	Oui	Recyclage
20 01 40	Ferraille	Visserie, ferrailles diverses, etc.	-	Bacs	Non	Recyclage
20 03 01	DIB	Equipements de Protection Individuelle usagés, déchets divers (alimentaires, poussières, etc.).	-	Container fermé	Non	Valorisation énergétique

### VI.2. Potentiels de dangers liés au fonctionnement de l'installation

Les dangers liés au fonctionnement du projet éolien de Beaumont Sud sont de cinq types :

- Chute d'éléments de l'aérogénérateur (boulons, morceaux d'équipements, etc.) ;
- Projection d'éléments (morceau de pale, brides de fixation, etc.) ;
- Effondrement de tout ou partie de l'aérogénérateur ;
- Echauffement de pièces mécaniques ;
- Courts-circuits électriques (aérogénérateur ou poste de livraison).







Tableau 9 : Dangers potentiels recensés

Installation ou système	Fonction	Phénomène redouté	Danger potentiel
Système de transmission	Transmission d'énergie mécanique	Survitesse	Echauffement des pièces mécaniques et flux thermique
Pale	Prise au vent	Bris de pale ou chute de pale	Energie cinétique d'éléments de pales
Aérogénérateur	Production d'énergie électrique à partir d'énergie éolienne	Effondrement	Energie cinétique de chute
Poste de livraison, intérieur de l'aérogénérateur	Réseau électrique	Court-circuit interne	Arc électrique
Nacelle	Protection des équipements destinés à la production électrique	Chute d'éléments	Energie cinétique de projection
Rotor	Transformer l'énergie éolienne en énergie mécanique	Projection d'objets	Energie cinétique des objets
Nacelle	Protection des équipements destinés à la production électrique	Chute de nacelle	Energie cinétique de chute

### VI.3. Réduction des potentiels de dangers à la source

#### 1. Principales actions préventives

Dès la conception du projet, la société wpd Energie 105 s'est attachée à sélectionner la meilleure variante d'implantation permettant de réduire les potentiels de dangers. Les éoliennes sont situées au centre de parcelles agricoles. L'environnement immédiat jusqu'à une hauteur de chute de chaque éolienne est constitué de terrains agricoles ou boisés, de chemins ruraux.. La fréquentation liée aux activités agricoles, aux activités d'exploitation forestière, aux chemins ruraux ne représentera qu'une faible fréquentation du site.

Enfin, les caractéristiques de l'éolienne sont adaptées au régime de vent sur le site.

L'ensemble de ces choix effectués au cours de la conception du projet permettent de réduire les potentiels de danger identifiés et de garantir une sécurité optimale de l'installation.

#### 2. Substitution des produits par des produits moins dangereux et réduction des quantités

Les produits présents sur chaque éolienne (huile, fluide de refroidissement) sont des produits classiques utilisés dans ce type d'activité. Ils ne présentent pas de caractère dangereux marqué et les quantités mises en œuvre sont adaptées aux volumes des équipements.

Le SF6 est un très bon isolant et ne dispose pas à ce jour de produit de substitution présentant des qualités équivalentes. De plus, malgré son caractère de gaz à effet de serre et au vu de sa quantité limitée dans les cellules des aérogénérateurs et des postes de livraison, il ne présente pas de danger pour l'homme. Il n'est donc pas prévu de solution de substitution.

#### 3. Utilisation des meilleures techniques disponibles

L'Union Européenne a adopté un ensemble de règles communes au sein de la directive 96/61/CE du 24 septembre 1996 relative à la prévention et à la réduction intégrées de la pollution, dite directive IPPC (« Integrated Pollution Prevention and Control »), afin d'autoriser et de contrôler les installations industrielles.

Pour l'essentiel, la directive IPPC vise à minimiser la pollution émanant de différentes sources industrielles dans toute l'Union Européenne. Les exploitants des installations industrielles relevant de l'annexe I de la directive IPPC doivent obtenir des autorités des Etats-membres une autorisation avant leur mise en service.

La directive IPPC est désormais remplacée par la directive dite « IED » (Industrial Emission Directive) n°2010/75/UE du 24 novembre 2010 relative aux émissions industrielles.

Les installations éoliennes, ne consommant pas de matières premières et ne rejetant aucune émission dans l'atmosphère, ne sont pas soumises à cette directive.

## VII. Analyse des retours d'expérience

Il n'existe actuellement aucune base de données officielle recensant l'accidentologie dans la filière éolienne. Néanmoins, il a été possible d'analyser les informations collectées en France et dans le monde par plusieurs organismes divers (associations, organisations professionnelles, littératures spécialisées, etc.). Ces bases de données sont cependant très différentes tant en termes de structuration des données qu'en termes de détail de l'information.

L'analyse des retours d'expérience vise donc ici à faire émerger des typologies d'accident rencontrés tant au niveau national qu'international. Ces typologies apportent un éclairage sur les scénarii les plus rencontrés. D'autres informations sont également utilisées dans la partie VIII. pour l'analyse détaillée des risques.

### VII.1. Inventaire des accidents et incidents en France

Un inventaire des incidents et accidents en France a été réalisé à l'aide de plusieurs sources d'information. Il s'agit à la fois de sources officielles, d'articles de la presse locale ou de base de données mises en place par des associations :

- Rapport du Conseil Général des Mines (juillet 2004) ;
- Base de données ARIA du Ministère de la transition écologique (<http://www.aria.developpementdurable.gouv.fr>) ;
- Communiqués de presse du SER-FEE et/ou des exploitants éoliens ;
- Site Internet de l'association « Vent de Colère » ;
- Site Internet de l'association « Fédération Environnement Durable » ;
- Articles de presse divers ;
- Données diverses fournies par les exploitants de parcs éoliens en France.

Dans le cadre de ce recensement, il n'a pas été réalisé d'enquête exhaustive directe auprès des exploitants de parcs éoliens français. Cette démarche pourrait augmenter le nombre d'incidents recensés, mais cela concernerait essentiellement les incidents les moins graves.

Dans l'état actuel, la base de données élaborée par le groupe de travail de SER/FEE ayant élaboré le guide technique d'élaboration de l'étude de dangers dans le cadre des parcs éoliens apparaît comme représentative des incidents majeurs ayant affecté le parc éolien français depuis l'année 2000. L'ensemble de ces sources permet d'arriver à un inventaire aussi complet que possible des incidents survenus en France. Un total de 38 incidents a pu être recensé entre 2000 et début 2012 (voir tableau détaillé en annexe 2). Ce tableau a été validé par les membres du groupe de travail précédemment mentionné. Il a été complété avec les événements qui se sont produits après la parution du guide technique en juin 2012.

Il apparaît dans ce recensement que les aérogénérateurs accidentés sont principalement des modèles anciens ne bénéficiant généralement pas des dernières avancées technologiques.

Le graphique suivant montre la répartition des événements accidentels et de leurs causes premières sur le parc d'aérogénérateur français entre 2000 et 2010. Cette synthèse exclut les accidents du travail et les événements qui n'ont pas conduit à des effets sur les zones autour des aérogénérateurs. L'identification des causes est nécessairement réductrice.

Dans ce graphique sont présentés :

- La répartition des événements effondrement, rupture de pale, chute de pale, chute d'éléments et incendie, par rapport à la totalité des accidents observés en France. Elles sont représentées par des histogrammes de couleur foncée ;
- La répartition des causes premières pour chacun des événements décrits ci-dessus. Celle-ci est donnée par rapport à la totalité des accidents observés en France. Elles sont représentées par des histogrammes de couleur claire.



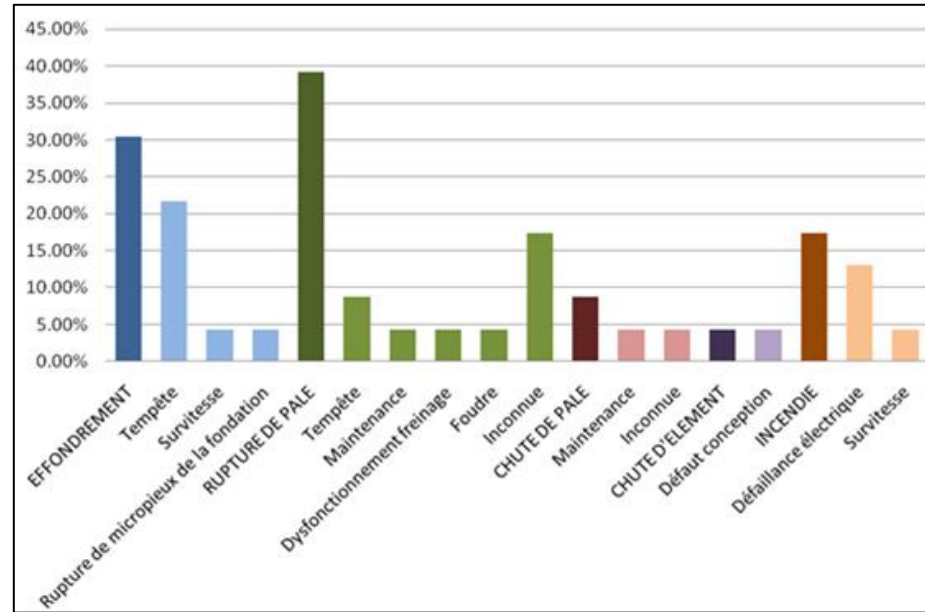

Figure 7 : Répartition des événements accidentels et de leurs causes premières sur le parc d'aérogénérateurs français entre 2000 et 2011

Par ordre d'importance, les accidents les plus recensés sont les ruptures de pale, les effondrements, les incendies, les chutes de pale et les chutes des autres éléments de l'éolienne. La principale cause de ces accidents est les tempêtes.

## VII.2. Inventaire des accidents et incidents à l'international

La synthèse ci-dessous provient de l'analyse de la base de données réalisée par l'association Caithness Wind Information Forum (CWIF). Sur les 994 accidents décrits dans la base de données au moment de sa consultation par le groupe de travail précédemment mentionné, seuls 236 sont considérés comme des « accidents majeurs ». Les autres concernant plutôt des accidents du travail, des presque-accidents, des incidents, etc. et ne sont donc pas pris en compte dans l'analyse suivante. L'Annexe 2 présente les accidents survenus en France depuis 2000.

Le graphique suivant montre la répartition des événements accidentels par rapport à la totalité des accidents analysés.

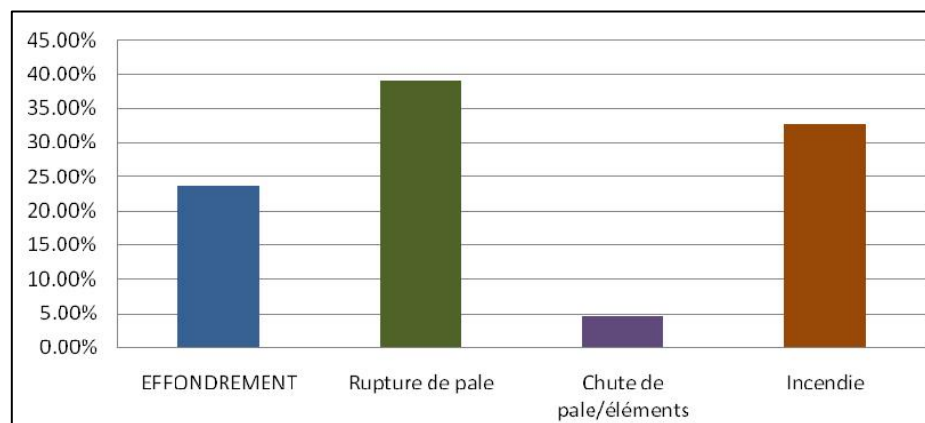

Figure 8 : Répartition des événements accidentels et de leurs causes premières dans le monde entre 2000 et 2011

Ci-après est présentée la répartition par rapport aux accidents recensés (données en %)

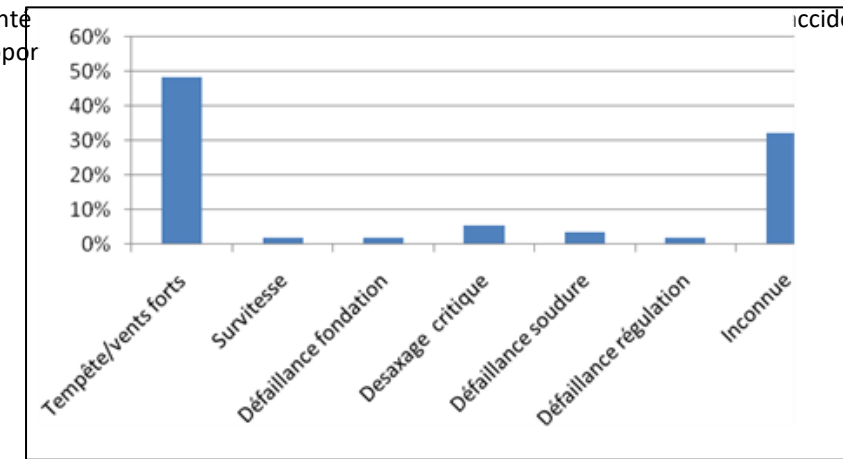

Figure 9 : Répartition des causes premières d'effondrement

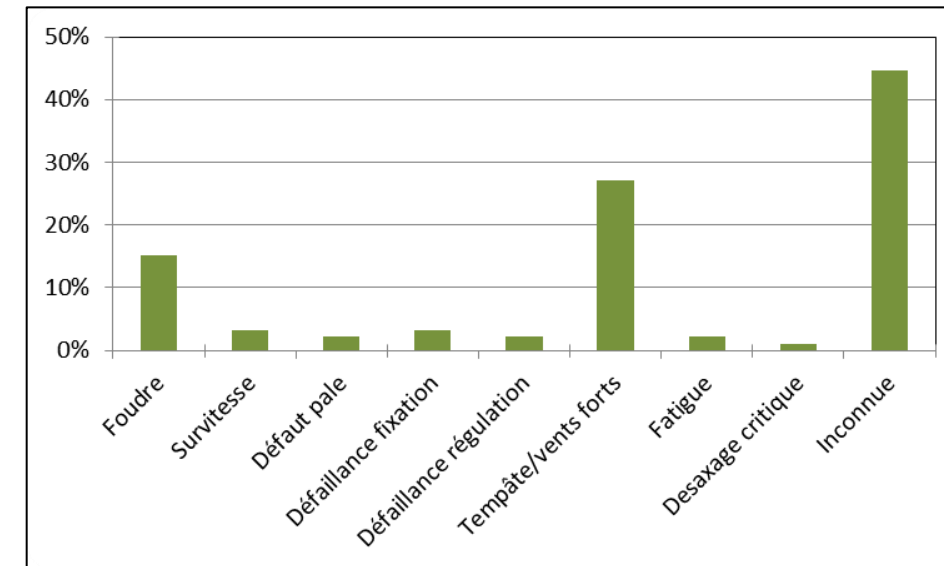

Figure 10 : Répartition des causes premières de rupture de pale

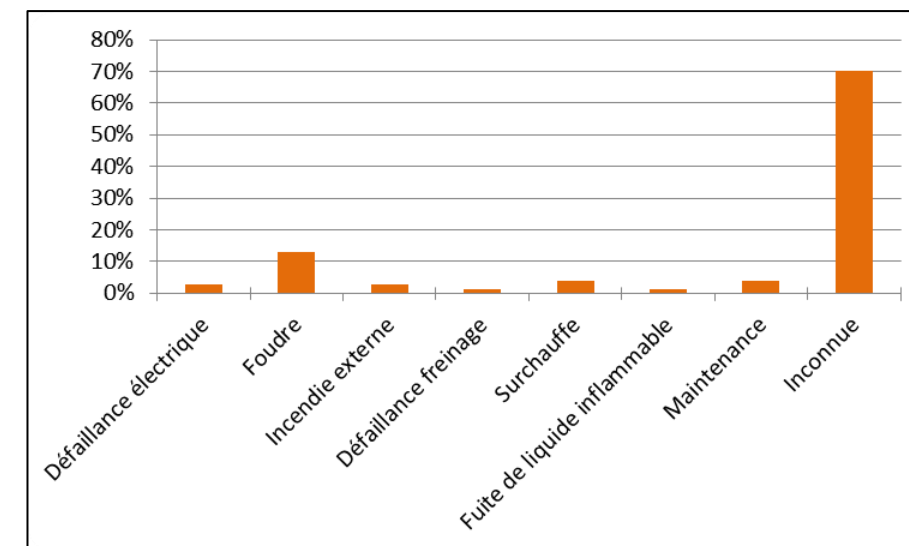

Figure 11 : Répartition des causes premières d'incendie

Tout comme pour le retour d'expérience français, ce retour d'expérience montre l'importance des causes « tempêtes et vents forts » dans les accidents. Il souligne également le rôle de la foudre dans les accidents.





### VII.3. Inventaire des accidents majeurs survenus sur les sites de l'exploitant

Aucun accident majeur n'est à déplorer sur les sites exploités par la société wpd onshore France et ses filiales à ce jour.

### VII.4. Synthèse des phénomènes dangereux redoutés issus du retour d'expérience

#### 1. Analyse de l'évolution des accidents en France

A partir de l'ensemble des phénomènes dangereux qui ont été recensés, il est possible d'étudier leur évolution en fonction du nombre d'éoliennes installées.

La figure ci-dessous montre cette évolution et il apparaît clairement que le nombre d'incidents n'augmente pas proportionnellement au nombre d'éoliennes installées. Depuis 2005, l'énergie éolienne s'est en effet fortement développée en France, mais le nombre d'incidents par an reste relativement constant.

Cette tendance s'explique principalement par un parc éolien français assez récent, qui utilise majoritairement des éoliennes de nouvelle génération, équipées de technologies plus fiables et plus sûres.

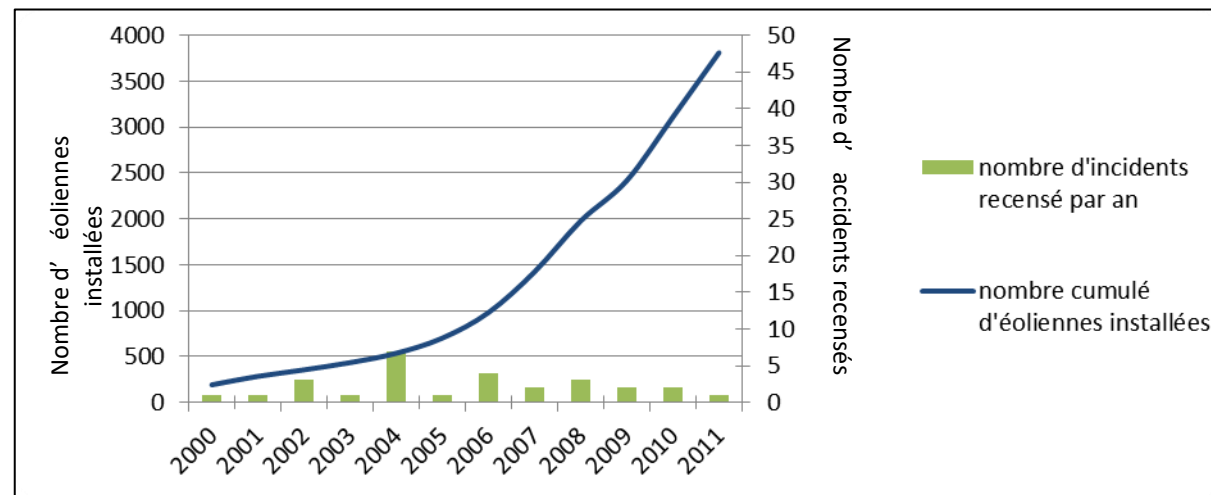

Figure 12 : Evolution du nombre d'incidents annuels en France et nombre d'éoliennes installées

#### 2. Analyse des typologies d'accidents les plus fréquents

Le retour d'expérience permet d'identifier les principaux événements redoutés suivants :

- Effondrements ;
- Ruptures de pales ;
- Chutes de pales et d'éléments de l'éolienne ;
- Incendie.

Des événements de fuite peuvent également survenir, même si avec le modèle d'éolienne proposé ces fuites restent majoritairement confinées dans le mât de l'éolienne.

### VII.5. Limites d'utilisation de l'accidentologie

Ces retours d'expérience doivent être considérés avec précaution. Ils comportent notamment les biais suivants :

- La non-exhaustivité des événements : ce retour d'expérience, constitué à partir de sources variées, ne provient pas d'un système de recensement organisé et systématique. Dès lors certains événements ne sont pas reportés. En particulier, les événements les moins spectaculaires peuvent être négligés : chutes d'éléments, projections et chutes de glace ;

- La non-homogénéité des aérogénérateurs inclus dans ce retour d'expérience : les aérogénérateurs observés n'ont pas été construits aux mêmes époques et ne mettent pas en œuvre les mêmes technologies. Les informations sont très souvent manquantes pour distinguer les différents types d'aérogénérateurs (en particulier concernant le retour d'expérience mondial) ;
- Les importantes incertitudes sur les causes et sur la séquence qui a mené à un accident : de nombreuses informations sont manquantes ou incertaines sur la séquence exacte des accidents ;

L'analyse du retour d'expérience permet ainsi de dégager de grandes tendances, mais à une échelle détaillée, elle comporte de nombreuses incertitudes.





## VIII. Analyse préliminaire des risques

L'évaluation préliminaire des risques a pour objet d'identifier les causes et les conséquences potentielles découlant de situations dangereuses provoquées par des dysfonctionnements des installations étudiées.

Elle permet de caractériser le niveau de risque de ces événements redoutés, selon une méthodologie décrite ci-dessous, et d'identifier les accidents majeurs, qui seront étudiés de manière détaillée au chapitre « Analyse Détaillée des Risques ».

### VIII.1. Objectif de l'analyse préliminaire des risques

L'analyse des risques a pour objectif principal d'identifier les scénarii d'accidents majeurs et les mesures de sécurité qui empêchent ces scénarii de se produire ou en limitent les effets. Cet objectif est atteint au moyen d'une identification de tous les scénarii d'accidents potentiels pour une installation (ainsi que des mesures de sécurité) basé sur un questionnement systématique des causes et conséquences possibles des événements accidentels, ainsi que sur le retour d'expérience disponible.

Les scénarii d'accident sont ensuite hiérarchisés en fonction de leur intensité et de l'étendue possible de leurs conséquences. Cette hiérarchisation permet de « filtrer » les scénarii d'accident qui présentent des conséquences limitées et les scénarii d'accident majeurs – ces derniers pouvant avoir des conséquences sur les personnes.

### VIII.2. Recensement des événements initiateurs exclus de l'analyse des risques

Conformément à la circulaire du 10 mai 2010, les événements initiateurs (ou agressions externes) suivants sont exclus de l'analyse des risques :

- Chute de météorite ;
- Séisme d'amplitude supérieure aux séismes maximum de référence éventuellement corrigés de facteurs, tels que définis par la réglementation applicable aux installations classées considérées ;
- Crues d'amplitude supérieure à la crue de référence, selon les règles en vigueur ;
- Événements climatiques d'intensité supérieure aux événements historiquement connus ou prévisibles pouvant affecter l'installation, selon les règles en vigueur ;
- Chute d'avion hors des zones de proximité d'aéroport ou aérodrome (rayon de 2 km des aéroports et aérodromes) ;
- Rupture de barrage de classe A ou B au sens de l'article R. 214-112 du Code de l'environnement ou d'une digue de classe A, B ou C au sens de l'article R. 214-113 du même code ;
- Actes de malveillance.

D'autre part, plusieurs autres agressions externes qui ont été détaillées dans l'état initial peuvent être exclues de l'analyse préliminaire des risques car les conséquences propres de ces événements, en termes de gravité et d'intensité, sont largement supérieures aux conséquences potentielles de l'accident qu'ils pourraient entraîner sur les aérogénérateurs. Le risque de sur-accident lié à l'éolienne est considéré comme négligeable dans le cas des événements suivants :

- Inondations ;
- Séismes d'amplitude suffisante pour avoir des conséquences notables sur les infrastructures ;
- Incendies de cultures ou de forêts ;
- Pertes de confinement de canalisations de transport de matières dangereuses ;
- Explosions ou incendies générés par un accident sur une activité voisine de l'éolienne.

### VIII.3. Recensement des agressions externes potentielles

La première étape de l'analyse des risques consiste à recenser les « agressions externes potentielles ». Ces agressions provenant d'une activité ou de l'environnement extérieur sont des événements susceptibles d'endommager ou de détruire les aérogénérateurs de manière à initier un accident qui peut à son tour impacter des personnes. Par exemple, un séisme peut endommager les fondations d'une éolienne et conduire à son effondrement.

Traditionnellement, deux types d'agressions externes sont identifiés :

- Les agressions externes liées aux activités humaines ;
- Les agressions externes liées à des phénomènes naturels.

## 1. Agression externes liées aux activités humaines

Le tableau ci-après synthétise les principales agressions externes liées aux activités humaines dans le cadre du projet éolien de Beaumont Sud.

Infrastructure	Fonction	Événement redouté	Danger potentiel	Périmètre	Distance par rapport au mât des éoliennes	
					S1	S2
Voies de circulation	Transport	Accident entraînant la sortie de voie d'un ou plusieurs véhicules	Energie cinétique des véhicules et flux thermiques	200 m	273 m du CR dit du Thuel à Hannogne 290 m de la D594	271 m de la D437
Aérodrome	Transport aérien	Chute d'aéronef	Energie cinétique de l'aéronef, flux thermique	2000 m	Aérodrome Reithel – Perthes à 25 km du projet	
Ligne THT	Transport d'électricité	Rupture de câble	Arc électrique, surtensions	200 m	A plus de 500 m des éoliennes	
Autres aérogénérateurs	Production d'électricité	Accident générant des projections d'éléments	Energie cinétique des éléments projetés	500 m	Première éolienne du parc éolien de Sevigny-Waleppe Nord à 533 m	Première éolienne du parc de Sevigny-Waleppe Sud à 899 m

Tableau 10 : Principales agressions externes liées aux activités humaines

En dehors des activités agricole et sylvicole, il n'existe pas d'autres activités pouvant être cause d'agression.

On peut donc conclure que compte tenu des distances et des types d'agresseurs potentiels, les agressions externes liées aux activités humaines sont extrêmement peu probables sur les aérogénérateurs du parc éolien de Beaumont Sud.

## 2. Agressions externes liées aux phénomènes naturels

Le tableau ci-après synthétise les principales agressions externes liées aux phénomènes naturels. Dans ce tableau, si cela est applicable et si les données sont disponibles, l'intensité de l'agression à laquelle les aérogénérateurs sont susceptibles d'être soumis est spécifiée.

Comme il a été précisé précédemment, les agressions externes liées à des inondations, à des incendies de forêt ou de cultures ou à des séismes ne sont pas considérées dans ce tableau dans le sens où les dangers qu'elles pourraient entraîner sont largement inférieurs aux dommages causés par le phénomène naturel lui-même.

Le cas spécifique des effets directs de la foudre et du risque de « tension de pas » n'est pas traité dans l'analyse des risques et dans l'étude détaillée des risques dès lors qu'il est vérifié que la norme IEC 61 400-24 (Juin 2010) ou la norme EN 62 305-3 (Décembre 2006) est respectée. Ces conditions sont reprises dans la fonction de sécurité n°6 ci-après.

En ce qui concerne la foudre, on considère que le respect des normes rend le risque d'effet direct de la foudre négligeable (risque électrique, risque d'incendie, etc.). En effet, le système de mise à la terre permet d'évacuer l'intégralité du courant de foudre. Cependant, les conséquences indirectes de la foudre, comme la possible fragilisation progressive de la pale, sont prises en compte dans les scénarii de rupture de pale.





Tableau 11 : Principales agressions externes liées aux phénomènes naturels

Agression externe	Intensité	Retenu comme agresseur potentiel ?
Vents et tempête	Des vents de plus de 176,4 km/h ont été enregistrés en 1987. On note toutefois qu'à la station de mesure, on dénombre seulement 3,7 jour par an avec des rafales de vent supérieures à 100 km/h. L'emplacement n'est pas compris dans une zone affectée par des cyclones tropicaux.	Oui
Foudre	Les éoliennes sont équipées d'un système de protection contre la foudre conçu pour répondre à la classe de protection I de la norme internationale IEC 61 400-24.	Non pour les effets directs de la foudre
Glissement de sols / affaissement miniers	Aucun mouvement de terrain ni cavité souterraine n'ont été recensés dans la zone d'étude de 500 mètres.	Non

#### VIII.4. Scenarii étudiés dans l'analyse préliminaire des risques

Après avoir recensé, dans un premier temps, les potentiels de danger des installations, qu'ils soient constitués par des substances dangereuses ou des équipements dangereux, l'APR doit identifier l'ensemble des séquences accidentelles et phénomènes dangereux associés pouvant déclencher la libération du danger.

Le tableau ci-dessous présente une analyse générique des risques. Celui-ci est construit de la manière suivante :

- Une description des causes et de leur séquençage (*événements initiateurs* et *événements intermédiaires*) ;
- Une description des *événements redoutés centraux* qui marquent la partie incontrôlée de la séquence d'accident ;
- Une description des *fonctions de sécurité* permettant de prévenir l'événement redouté central ou de limiter les effets du phénomène dangereux ;
- Une description des *phénomènes dangereux* dont les effets sur les personnes sont à l'origine d'un accident ;
- Une évaluation qualitative de l'*intensité* de ces événements.

L'échelle utilisée pour l'évaluation de ce dernier paramètre a été adaptée au cas des éoliennes :

- « 1 » correspond à un phénomène limité ou se cantonnant au surplomb de l'éolienne ;
- « 2 » correspond à une intensité plus importante et impactant potentiellement des personnes autour de l'éolienne.

Les différents scenarii listés dans le tableau générique de l'APR sont regroupés et numérotés par thématique, en fonction des typologies d'événement redoutés centraux identifiés grâce au retour d'expérience (« G » pour les scenarii concernant la glace, « I » pour ceux concernant l'incendie, « F » pour ceux concernant les fuites, « C » pour ceux concernant la chute d'éléments de l'éolienne, « P » pour ceux concernant les risques de projection, « E » pour ceux concernant les risques d'effondrement).

Tableau 12 : Analyse générique des risques

N°	Evénement initiateur	Evénement intermédiaire	Evénement redouté central	Fonction de sécurité (intitulé générique)	Phénomène dangereux	Qualification de la zone d'effet
G01	Conditions climatiques favorables à la formation de glace	Dépôt de glace sur les pales, le mât et la nacelle	Chute de glace lorsque les éoliennes sont arrêtées	Prévenir l'atteinte des personnes par la chute de glace (N°2)	Impact de glace sur les enjeux	1
G02	Conditions climatiques favorables à la formation de glace	Dépôt de glace sur les pales	Projection de glace lorsque les éoliennes sont en mouvement	Prévenir la mise en mouvement de l'éolienne lors de la formation de la glace (N°1)	Impact de glace sur les enjeux	2
I01	Humidité / Gel	Court-circuit	Incendie de tout ou partie de l'éolienne	Prévenir les courts-circuits (N°5)	Chute/projection d'éléments enflammés Propagation de l'incendie	2
I02	Dysfonctionnement électrique	Court-circuit	Incendie de tout ou partie de l'éolienne	Prévenir les courts-circuits (N°5)	Chute/projection d'éléments enflammés Propagation de l'incendie	2
I03	Survitesse	Echauffement des parties mécaniques et inflammation	Incendie de tout ou partie de l'éolienne	Prévenir l'échauffement significatif des pièces mécaniques (N°3) Prévenir la survitesse (N°4)	Chute/projection d'éléments enflammés Propagation de l'incendie	2
I04	Désaxage de la génératrice / Pièce défectueuse / Défaut de lubrification	Echauffement des parties mécaniques et inflammation	Incendie de tout ou partie de l'éolienne	Prévenir l'échauffement significatif des pièces mécaniques (N°3)	Chute/projection d'éléments enflammés Propagation de l'incendie	2
I05	Conditions climatiques humides	Surtension	Court-circuit	Prévenir les courts-circuits (N°5) Protection et intervention incendie (N°7)	Incendie poste de livraison (flux thermiques + fumées toxiques SF6) Propagation de l'incendie	2
I06	Rongeur	Surtension	Court-circuit	Prévenir les courts-circuits (N°5) Protection et intervention incendie (N°7)	Incendie poste de livraison (flux thermiques + fumées toxiques SF6) Propagation de l'incendie	2
I07	Défaut d'étanchéité	Perte de confinement	Fuites d'huile isolante	Prévention et rétention des fuites (N°8)	Incendie au poste de transformation Propagation de l'incendie	2





N°	Événement initiateur	Événement intermédiaire	Événement redouté central	Fonction de sécurité (intitulé générique)	Phénomène dangereux	Qualification de la zone d'effet
F01	Fuite système de lubrification Fuite convertisseur Fuite transformateur	Ecoulement hors de la nacelle et le long du mât, puis sur le sol avec infiltration	Infiltration d'huile dans le sol	Prévention et rétention des fuites (N°8)	Pollution environnement	1
F02	Renversement de fluides lors des opérations de maintenance	Ecoulement	Infiltration d'huile dans le sol	Prévention et rétention des fuites (N°8)	Pollution environnement	1
C01	Défaut de fixation	Chute de trappe	Chute d'élément de l'éolienne	Prévenir les erreurs de maintenance (N°10)	Impact sur cible	1
C02	Défaillance fixation anémomètre	Chute anémomètre	Chute d'élément de l'éolienne	Prévenir les défauts de stabilité de l'éolienne et les défauts d'assemblage (construction – exploitation) (N° 9)	Impact sur cible	1
C3	Défaut fixation nacelle – pivot central – mât	Chute nacelle	Chute d'élément de l'éolienne	Prévenir les défauts de stabilité de l'éolienne et les défauts d'assemblage (construction – exploitation) (N° 9)	Impact sur cible	1
P01	Survitesse	Contraintes trop importante sur les pales	Projection de tout ou partie pale	Prévenir la survitesse (N°4)	Impact sur cible	2
P02	Fatigue Corrosion	Chute de fragment de pale	Projection de tout ou partie pale	Prévenir la dégradation de l'état des équipements (N°11)	Impact sur cible	2
P03	Serrage inapproprié Erreur maintenance – desserrage	Chute de fragment de pale	Projection de tout ou partie pale	Prévenir les défauts de stabilité de l'éolienne et les défauts d'assemblage (construction – exploitation) (N° 9)	Impact sur cible	2
E01	Effets dominos autres installations	Agression externe et fragilisation structure	Effondrement éolienne	Prévenir les défauts de stabilité de l'éolienne et les défauts d'assemblage (construction – exploitation) (N° 9)	Projection/chute fragments et chute mât	2
E02	Glissement de sol	Agression externe et fragilisation structure	Effondrement éolienne	Prévenir les défauts de stabilité de l'éolienne et les défauts d'assemblage (construction – exploitation) (N° 9)	Projection/chute fragments et chute mât	2

N°	Événement initiateur	Événement intermédiaire	Événement redouté central	Fonction de sécurité (intitulé générique)	Phénomène dangereux	Qualification de la zone d'effet
E05	Crash d'aéronef	Agression externe et fragilisation structure	Effondrement éolienne	Prévenir les défauts de stabilité de l'éolienne et les défauts d'assemblage (construction – exploitation) (N° 9)	Projection/chute fragments et chute mât	2
E07	Effondrement engin de levage travaux	Agression externe et fragilisation structure	Effondrement éolienne	Actions de prévention mises en œuvre dans le cadre du plan de prévention (N°13)	Chute fragments et chute mât	2
E08	Vents forts	Défaillance fondation	Effondrement éolienne	Prévenir les défauts de stabilité de l'éolienne et les défauts d'assemblage (construction – exploitation) (N° 9) Prévenir les risques de dégradation de l'éolienne en cas de vent fort (N°12) Dans les zones cycloniques, mettre en place un système de prévision cyclonique et équiper les éoliennes d'un dispositif d'abattage et d'arrimage au sol (N°13)	Projection/chute fragments et chute mât	2
E09	Fatigue	Défaillance mât	Effondrement éolienne	Prévenir la dégradation de l'état des équipements (N°11)	Projection/chute fragments et chute mât	2
E10	Désaxage critique du rotor	Impact pale – mât	Effondrement éolienne	Prévenir les défauts de stabilité de l'éolienne et les défauts d'assemblage (construction – exploitation) (N°9) Prévenir les erreurs de maintenance (N°10)	Projection/chute fragments et chute mât	2

Ce tableau présentant le résultat d'une analyse des risques peut être considéré comme représentatif des scénarii d'accident pouvant potentiellement se produire sur les éoliennes du projet éolien de Beaumont Sud.





### VIII.5. Effets dominos

Lors d'un accident majeur sur une éolienne, une possibilité est que les effets de cet accident endommagent d'autres installations. Ces dommages peuvent conduire à un autre accident. Par exemple, la projection de pale impactant les canalisations d'une usine à proximité peut conduire à des fuites de canalisations de substances dangereuses. Ce phénomène est appelé « effet domino ».

Les effets dominos susceptibles d'impacter les éoliennes sont décrits dans le tableau d'analyse des risques générique présenté ci-dessus.

En ce qui concerne les accidents sur des aérogénérateurs qui conduiraient à des effets dominos sur d'autres installations classées, le paragraphe 1.2.2 de la circulaire du 10 mai 2010 précise : « [...] seuls les effets dominos générés par les fragments sur des installations et équipements proches ont vocation à être pris en compte dans les études de dangers [...]. Pour les effets de projection à une distance plus lointaine, l'état des connaissances scientifiques ne permet pas de disposer de prédictions suffisamment précises et crédibles de la description des phénomènes pour déterminer l'action publique ».

### VIII.6. Mise en place des mesures de sécurité

La troisième étape de l'analyse préliminaire des risques consiste à identifier les barrières de sécurité installées sur les aérogénérateurs et qui interviennent dans la prévention et/ou la limitation des phénomènes dangereux listés dans le tableau APR et de leurs conséquences.

Un principe clé du processus d'élaboration d'une étude de dangers est qu'elle doit être proportionnelle au niveau de risques engendrés par les éoliennes sur leur environnement. Dans ce cadre, il est réalisé une description simple des mesures de sécurité mises en œuvre sur les machines. En particulier, les analyses poussées demandées aux installations classées soumises à autorisation avec servitudes (AS) ne seront pas menées ici.

Les tableaux suivants ont pour objectif de synthétiser les fonctions de sécurité identifiées et mise en œuvre sur les éoliennes du projet éolien de Beaumont Sud. Dans le cadre de la présente étude de dangers, les fonctions de sécurité sont détaillées selon les critères suivants :

- **Fonction de sécurité** : il est proposé ci-dessous un tableau par fonction de sécurité. Cet intitulé décrit l'objectif de la ou des mesure(s) de sécurité : il s'agit principalement d'« empêcher, éviter, détecter, contrôler ou limiter » et sera en relation avec un ou plusieurs événements conduisant à un accident majeur identifié dans l'analyse des risques. Plusieurs mesures de sécurité peuvent assurer une même fonction de sécurité.
- **Numéro de la fonction de sécurité** : ce numéro vise à simplifier la lecture de l'étude de danger en permettant des renvois à l'analyse de risque par exemple.
- **Mesures de sécurité** : cette ligne permet d'identifier les mesures assurant la fonction concernée. Dans le cas de systèmes instrumentés de sécurité, tous les éléments de la chaîne seront être présentés (détection + traitement de l'information + action).
- **Description** : cette ligne permet de préciser la description de la mesure de maîtrise des risques, lorsque des détails supplémentaires sont nécessaires.
- **Indépendance** (« oui » ou « non ») : cette caractéristique décrit le niveau d'indépendance d'une mesure de maîtrise des risques vis-à-vis des autres systèmes de sécurité et des scénarii d'accident. Cette condition peut être considérée comme remplie (« oui ») ou non (« non »).
- **Temps de réponse** (en secondes ou en minutes) : cette caractéristique mesure le temps requis entre la sollicitation et l'exécution de la fonction de sécurité. Il s'agit ici de vérifier que la mesure de maîtrise des risques agira « à temps » pour prévenir ou pour limiter les accidents majeurs. Dans le cadre d'une étude de dangers éolienne, l'estimation de ce temps de réponse peut être simplifiée et se contenter d'une estimation d'un temps de réponse maximum qui doit être atteint. Néanmoins, et pour rappel, la réglementation impose les temps de réponse suivants :
  - une mesure remplissant la fonction de sécurité « limiter les conséquences d'un incendie » doit permettre de détecter un incendie et de transmettre l'alerte aux services d'urgence compétents dans un délai de 15 minutes ;

- une seconde mesure remplissant la fonction de sécurité « limiter les conséquences d'un incendie » doit permettre de détecter un incendie et de mettre en œuvre une procédure d'arrêt d'urgence dans un délai de 60 minutes.
- **Efficacité (100% ou 0%)** : l'efficacité mesure la capacité d'une mesure de maîtrise des risques à remplir la fonction de sécurité qui lui est confiée pendant une durée donnée et dans son contexte d'utilisation.
- **Test (fréquence)** : dans ce champ sont rappelés les tests/essais qui seront réalisés sur les mesures de maîtrise des risques. Conformément à la réglementation, un essai d'arrêt, d'arrêt d'urgence et d'arrêt à partir d'une situation de survitesse seront réalisés avant la mise en service de l'aérogénérateur. Dans tous les cas, les tests effectués sur les mesures de maîtrise des risques seront tenus à la disposition de l'inspection des installations classées pendant l'exploitation de l'installation.
- **Maintenance (fréquence)** : ce critère porte sur la périodicité des contrôles qui permettront de vérifier la performance de la mesure de maîtrise des risques dans le temps. Pour rappel, la réglementation demande qu'à minima : un contrôle tous les ans soit réalisé sur la performance des mesures de sécurité permettant de mettre à l'arrêt, à l'arrêt d'urgence et à l'arrêt à partir d'une situation de survitesse et sur tous les systèmes instrumentés de sécurité.

*Note 1 : Pour certaines mesures de maîtrise des risques, certains de ces critères peuvent ne pas être applicables. Le critère correspondant sera alors renseigné avec l'acronyme « NA » (Non Applicable).*

*Note 2 : Certaines mesures de maîtrise des risques ne remplissent pas les critères « efficacité » ou « indépendance » : elles ont une fiabilité plus faible que d'autres mesures de maîtrise des risques. Celles-ci peuvent néanmoins être décrites dans le tableau ci-dessous dans la mesure où elles concourent à une meilleure sécurité sur le site d'exploitation.*

**Conformément à l'article 19 de l'arrêté du 26 août 2011, « l'exploitant dispose d'un manuel d'entretien de l'installation dans lequel sont précisées la nature et les fréquences des opérations de maintenance qui doivent être effectuées afin d'assurer le bon fonctionnement de l'installation, ainsi que les modalités de réalisation des tests et des contrôles de sécurité, notamment ceux visés par le présent arrêté. L'exploitant tient à jour, pour son installation, un registre dans lequel sont consignées les opérations de maintenance qui ont été effectuées, leur nature, les défaillances constatées et les opérations préventives et correctives engagées ».**

**Tous les éléments relatifs aux tests et aux opérations de maintenance seront transmis à l'inspecteur des ICPE pendant toute la durée d'exploitation.**

Fonction de sécurité	Prévenir la mise en mouvement de l'éolienne lors de la formation de glace	N° de la fonction de sécurité	1
Mesures de sécurité	Système de détection de glace ou givre sur les pales de l'aérogénérateur par déduction (analyse des paramètres de puissance). Temps de redémarrage automatique échelonné en fonction de la température extérieure.		
Description	Deux sondes mesurent la température de l'air en nacelle et en pied du mât, afin de détecter si les conditions sont propices à la formation de givre. La présence de glace ou de givre modifie les caractéristiques aérodynamiques de la pale entraînant une dégradation de la courbe de puissance. Lorsque la température est inférieure à 2°C la courbe de puissance à l'instant t est comparée à la courbe de puissance de l'éolienne en condition normale. Une plage de tolérance est définie et les points en dehors de la plage de tolérance sont comptabilisés. A partir d'un certain nombre (donnée paramétrable) de points enregistrés hors de la plage de tolérance, l'éolienne s'arrête automatiquement.		
Indépendance	Non		
Temps de réponse	60 minutes, conformément à l'article 25 de l'arrêté du 26 août 2011		
Efficacité	100 %		
Tests	Le système de détection de glace par courbe de puissance a été certifié par le bureau TÜV Nord (rapport n°81 04206760).		
Maintenance	S'agissant d'un système purement logiciel, il n'y a pas de maintenance spécifique.		





Fonction de sécurité	Prévenir l'atteinte des personnes par la chute de glace	N° de la fonction de sécurité	2
Mesures de sécurité	Signalisation du risque en pied de machine Eloignement des zones habitées et fréquentées		
Description	Mise en place de panneaux de signalisation en pied de machines du risque de chute de glace (conformément à l'article 14 de l'arrêté du 26 août 2011).		
Indépendance	Oui		
Temps de réponse	NA		
Efficacité	100 %. Nous considérerons que compte tenu de l'implantation des panneaux et de l'entretien prévu, l'information des promeneurs sera systématique.		
Tests	NA		
Maintenance	Vérification de l'état général du panneau, de l'absence de détérioration, entretien de la végétation afin que le panneau reste visible.		

Fonction de sécurité	Prévenir l'échauffement significatif des pièces mécaniques	N° de la fonction de sécurité	3
Mesures de sécurité	Capteurs de température des pièces mécaniques Définition de seuils critiques de température pour chaque type de composant avec alarmes Mise à l'arrêt ou bridage jusqu'à refroidissement		
Description	En cas de température anormalement haute, une alarme est émise par le système SCADA au centre de contrôle ENERCON. Si la température dépasse un seuil haut, l'éolienne est mise à l'arrêt et ne peut être relancée qu'après intervention d'un technicien en nacelle, qui procédera à une identification des causes et à des opérations techniques le cas échéant.		
Indépendance	Oui.		
Temps de réponse	NA		
Efficacité	100 %		
Tests	Pas de test.		
Maintenance	Contrôle automatique permanent grâce à des redondances pour les capteurs des principaux composants (génératrices, transformateur). Lors de la maintenance annuelle, vérification de la vraisemblance des informations données par les capteurs par lecture sur le moniteur. Maintenance de remplacement en cas de dysfonctionnement de l'équipement.		

Fonction de sécurité	Prévenir la survitesse	N° de la fonction de sécurité	4-a
Mesures de sécurité	Détection de survitesse et système de freinage.		
Description	Systèmes de coupure s'enclenchant en cas de dépassement des seuils de vitesse prédéfinis, indépendamment du système de contrôle commande. Le système coupe l'alimentation électrique des pitchs. Les condensateurs électriques du système de sécurité des pitchs se déchargent alors, activant la mise en drapeau des pales. L'éolienne s'arrête en 10 à 15 secondes.		
Indépendance	Oui		
Temps de réponse	Temps de détection < 1 minute L'exploitant ou l'opérateur désigné sera en mesure de transmettre l'alerte aux services d'urgence compétents dans un délai de 15 minutes suivant l'entrée en fonctionnement anormal de l'aérogénérateur conformément aux dispositions de l'arrêté du 26 août 2011.		
Efficacité	100 %		
Tests	Test d'arrêt simple, d'arrêt d'urgence et de la procédure d'arrêt en cas de survitesse avant la mise en service des aérogénérateurs conformément à l'article 15 de l'arrêté du 26 août 2011.		

	Un test de survitesse est également effectué lors de la mise en service de l'installation.		
Maintenance	Vérification du système au bout de 3 mois après la mise en service industrielle, puis un an après cette mise en service, puis selon une périodicité ne pouvant excéder trois ans conformément à l'article 18 de l'arrêté du 26 août 2011 (notamment de l'usure du frein et de pression du circuit de freinage d'urgence.) Maintenance de remplacement en cas de dysfonctionnement de l'équipement.		

Fonction de sécurité	Prévenir les courts-circuits	N° de la fonction de sécurité	5
Mesures de sécurité	Coupure de la transmission électrique en cas de fonctionnement anormal d'un composant électrique.		
Description	Les organes et armoires électriques de l'éolienne sont équipés d'organes de coupures et de protection adéquats et correctement dimensionnés. Tout fonctionnement anormal des composants électriques est suivi d'une coupure de la transmission électrique et à la transmission d'un signal d'alerte vers l'exploitant qui prend alors les mesures appropriées. Les systèmes électriques sont équipés de disjoncteurs à tous les niveaux.		
Indépendance	Oui		
Temps de réponse	De l'ordre de la seconde		
Efficacité	100 %		
Tests	/		
Maintenance	La vérification des organes de coupure est comprise dans la maintenance électrique annuelle. Les installations électriques sont contrôlées avant la mise en service du parc puis à une fréquence annuelle, conformément à l'article 10 de l'arrêté du 26 août 2011.		

Fonction de sécurité	Prévenir les effets de la foudre	N° de la fonction de sécurité	6
Mesures de sécurité	Mise à la terre et protection des éléments de l'aérogénérateur.		
Description	Système de protection foudre de l'éolienne dimensionné pour prévenir toute dégradation des pales de l'éolienne conformément à la norme IEC 61400-24. Pour la protection parafoudre extérieure, la pointe de la pale est en aluminium moulé, et un profilé conducteur est relié par un anneau en aluminium à la base de la pale. Un coup de foudre est absorbé en toute sécurité par ces profilés et le courant de foudre est dévié vers la terre entourant la base de l'éolienne. Pour la protection interne de la machine, les composants principaux tels l'armoire de contrôle et la génératrice sont protégés par des parasurtenseurs. Toutes les autres platines possédant leur propre alimentation sont équipées de filtres à hautes absorptions. Aussi, la partie télécommunication est protégée par des parasurtenseurs de ligne et une protection galvanique. Enfin, une liaison en fibre optique entre les machines permet une insensibilité à ces surtensions atmosphériques ou du réseau. De même, l'anémomètre est protégé et entouré d'un arceau.		
Indépendance	Oui		
Temps de réponse	Immédiat dispositif passif		
Efficacité	100 %		
Tests	/		
Maintenance	Contrôle visuel des pales et des éléments susceptibles d'être impactés par la foudre inclus dans les opérations de maintenance, conformément à l'article 9 de l'arrêté du 26 août 2011.		







Fonction de sécurité	Protection et intervention incendie	N° de la fonction de sécurité	7
<b>Mesures de sécurité</b>	Capteurs de températures sur les principaux composants de l'éolienne pouvant permettre, en cas de dépassement des seuils, la mise à l'arrêt de la machine Système de détection fumée relié au système SCADA qui émet une alarme au centre de contrôle ENERCON et prévient WindManager par SMS. Intervention des services de secours		
<b>Description</b>	La technologie Enercon sans boîte de vitesse permet de réduire le risque d'échauffement provoqué par frottement mécanique. En effet la génératrice ENERCON tourne environ à 20 tours par minute, alors que les génératrices entraînées par une boîte de vitesse tournent à environ 1500 tours par minute. De nombreux capteurs de températures sont présents à proximité de tous les composants critiques : <ul style="list-style-type: none"> <li>- Nacelle</li> <li>- Génératrice</li> <li>- Palier du moyeu</li> <li>- Mât</li> <li>- Armoires électriques</li> <li>- Transformateurs</li> <li>- Ventilateurs et éléments chauffants</li> <li>- Extérieur de la machine</li> </ul> Des seuils d'acceptabilité de niveau de températures sont prédéfinis dans le système de contrôle de l'éolienne pour chacun des capteurs. Des capteurs optiques de fumée sont placés en pied de mât et dans la nacelle. Leur déclenchement conduit à la mise en arrêt de la machine et au découplage du réseau électrique. De manière concomitante, un message d'alarme est envoyé au centre de télésurveillance ENERCON ainsi qu'à WindManager par SMS, qui se charge de contacter les services d'urgence compétents. L'éolienne est également équipée d'extincteurs qui peuvent être utilisés par les personnels d'intervention (cas d'un incendie se produisant en période de maintenance)		
<b>Indépendance</b>	Oui		
<b>Temps de réponse</b>	< 1 minute pour les détecteurs et l'enclenchement de l'alarme L'exploitant ou l'opérateur désigné sera en mesure de transmettre l'alerte aux services d'urgence compétents dans un délai de 15 minutes suivant l'entrée en fonctionnement anormal de l'aérogénérateur. Le temps d'intervention des services de secours est quant à lui dépendant de la zone géographique.		
<b>Efficacité</b>	100 %		
<b>Tests</b>	Les capteurs optiques de fumée sont testés annuellement (détection volontaire).		
<b>Maintenance</b>	Contrôle annuel conformément à l'article 18 de l'arrêté du 26 août 2011. Le matériel incendie (type extincteurs) est contrôlé périodiquement par le fabricant du matériel ou un organisme extérieur. Maintenance curative suite à une défaillance du matériel.		

Fonction de sécurité	Prévention et rétention des fuites	N° de la fonction de sécurité	8
<b>Mesures de sécurité</b>	Utilisation d'une très faible quantité d'huile (absence de boîte de vitesses) Présence de rétention pour les composants critiques Détecteurs de niveau d'huiles		
<b>Description</b>	Nombreux détecteurs de niveau d'huile permettant de détecter les éventuelles fuites d'huile et d'arrêter l'éolienne en cas d'urgence. Les opérations de remplacement des bacs de graisse vides font l'objet de procédures spécifiques. Dans tous les cas, le transfert des huiles s'effectue de manière sécurisée et encadrée par les procédures de maintenance. La propreté des rétentions est vérifiée lors de chaque inspection de la nacelle.		
<b>Indépendance</b>	Oui		
<b>Temps de réponse</b>	Instantané		
<b>Efficacité</b>	100 %		
<b>Tests</b>	/		
<b>Maintenance</b>	Inspection des niveaux d'huile plusieurs fois par an et de l'état des rétentions plusieurs fois par an.		

Fonction de sécurité	Prévenir les défauts de stabilité de l'éolienne et les défauts d'assemblage (construction – exploitation)	N° de la fonction de sécurité	9
<b>Mesures de sécurité</b>	Contrôles réguliers des fondations et des différentes pièces d'assemblages (ex : brides ; joints, etc.) Procédures qualifiées Attestation du contrôle technique (procédure permis de construire)		
<b>Description</b>	La norme IEC 61 400-1 « Exigence pour la conception des aérogénérateurs » fixe les prescriptions propres à fournir « un niveau approprié de protection contre les dommages résultant de tout risque durant la durée de vie » de l'éolienne. Ainsi la nacelle, le moyeu, les fondations et la tour répondent au standard IEC 61 400-1. Les pales respectent le standard IEC 61 400-1 ; 12 ; 23. Les éoliennes sont protégées contre la corrosion due à l'humidité de l'air, selon la norme ISO 9223.		
<b>Indépendance</b>	Oui		
<b>Temps de réponse</b>	NA		
<b>Efficacité</b>	100 %		
<b>Tests</b>	NA		
<b>Maintenance</b>	Les couples de serrage (brides sur les diverses sections de la tour, bride de raccordement des pales au moyeu, bride de raccordement du moyeu à l'arbre lent, éléments du châssis, éléments du pitch system, couronne du Yaw Gear (moteurs d'orientation de la nacelle), boulons de fixation de la nacelle...) sont vérifiés au bout de 3 mois après la mise en service industrielle, puis un an après cette mise en service puis au minimum tous les 3 ans, conformément à l'article 18 de l'arrêté du 26 août 2011.		





Fonction de sécurité	Prévenir les erreurs de maintenance	N° de la fonction de sécurité	10
<b>Mesures de sécurité</b>	Procédure maintenance		
<b>Description</b>	Préconisations du manuel de maintenance Formation du personnel		
<b>Indépendance</b>	Oui		
<b>Temps de réponse</b>	NA		
<b>Efficacité</b>	100 %		
<b>Tests</b>	<p>Il existe des manuels de maintenance spécifiques à chaque modèle d'éolienne. Tout personnel amené à intervenir dans les éoliennes est formé et habilité :</p> <ul style="list-style-type: none"> <li>• Electriquement, selon son niveau de connaissance ;</li> <li>• Aux travaux en hauteur, port des EPI, évacuation et sauvetage ;</li> <li>• Sauveteur Secouriste du Travail.</li> </ul> <p>Ces habilitations sont recyclées périodiquement suivant la réglementation ou les recommandations en vigueur.</p> <p>Des contrôles des connaissances sont réalisés afin de vérifier la validité de ces habilitations. Des points mensuels concernant la sécurité et les procédures sont effectués avec l'ensemble du personnel de maintenance. Une présentation du fonctionnement de la sécurité est réalisée auprès des nouveaux embauchés.</p>		
<b>Maintenance</b>	NA		

Fonction de sécurité	Prévenir la dégradation de l'état des équipements	N° de la fonction de sécurité	11
<b>Mesures de sécurité</b>	Classe d'éolienne adaptée au site et au régime de vents. Détection et prévention des vents forts et tempêtes Déclenchement du mode tempête = diminution de la prise au vent progressive des pales et arrêt automatique au-delà d'une certaine vitesse de vent.		
<b>Description</b>	Procédure « site vérification » : une étude de vent est menée sur un an afin de vérifier l'adéquation effective des machines. En cas de doute sur l'adéquation des aérogénérateurs, le site est modélisé et une étude de charge est effectuée. Le mode tempête s'enclenche au-delà d'une certaine vitesse de vent, permettant à l'éolienne de continuer à produire mais à puissance réduite. L'éolienne s'arrête complètement au-delà d'un autre seuil de vitesse de vent (Cf chapitre 4.2.1).		
<b>Indépendance</b>	Oui Ces systèmes s'appuient sur des fonctions et des appareils propres à l'exploitation du parc. Ces données sont cependant analysées par l'automate de sécurité embarqué sur chaque éolienne, dont le rôle est dédié à la sécurité de l'installation.		
<b>Temps de réponse</b>	< 1 min		
<b>Efficacité</b>	100 %. NB : En fonction de l'intensité attendue des vents, d'autres dispositifs de diminution de la prise au vent de l'éolienne peuvent être envisagés. Si le site est trop turbulent ou les machines trop rapprochées entre elles, il est possible de mettre en place des arrêts sectoriels pour limiter l'impact de la turbulence sur les machines.		
<b>Tests</b>	Procédure de « Site Verification » (contrôle de l'adéquation par rapport à des mesures de fonctionnement)		
<b>Maintenance</b>	Les paramètres d'entrée en cas d'arrêt sectoriel sont régulièrement mis à jour et contrôlés lors des modifications d'hardware ou de software. L'usure de l'éolienne est contrôlée à chaque maintenance.		

Fonction de sécurité	Prévenir les risques de dégradation de l'éolienne en cas de vent fort	N° de la fonction de sécurité	12
<b>Mesures de sécurité</b>	Capteurs de vibrations entraînant un arrêt de l'éolienne Capteurs de bruit Contrôle de l'entrefer		
<b>Description</b>	<p>Deux capteurs sont placés dans la nacelle pour détecter les accélérations longitudinales et transversales. Au-delà d'une certaine limite (spécifique à chaque modèle d'éolienne) l'éolienne s'arrête puis redémarre automatiquement après un court délai. Si plusieurs niveaux d'oscillation au-delà du seuil d'acceptabilité sont enregistrés au cours d'une période de 24h, le redémarrage automatique est suspendu.</p> <p>L'espace entre le rotor et le stator appelé entrefer ne doit pas être réduit en deçà d'une largeur minimum. Des capteurs mesurent cette largeur et si un certain seuil est atteint, l'éolienne s'arrête puis redémarre automatiquement après un court délai. Si la faute se répète plus d'une fois en 24h, le redémarrage automatique est suspendu.</p> <p>Un capteur de bruit est positionné dans la tête du rotor. En cas de bruits correspondant à des chocs importants (détachement ou rupture d'une pièce) et que la cause ne peut être discernée, p. ex. la grêle pendant un orage, l'éolienne s'arrête.</p>		
<b>Indépendance</b>	Oui. Les signaux des capteurs sont traités par l'automate de sécurité embarqué sur chaque éolienne, dont le rôle est dédié à la sécurité de l'installation.		
<b>Temps de réponse</b>	Quelques secondes (< 2 min)		
<b>Efficacité</b>	100 %		
<b>Tests</b>	Les protocoles de maintenance annuelle prévoient la vérification de chacun de ces capteurs.		
<b>Maintenance</b>	NA		

L'ensemble des procédures de maintenance et des contrôles d'efficacité des systèmes est conforme à l'arrêté du 26 août 2011 tel que modifié par l'arrêté du 22 juin 2020.

Notamment, une vérification de l'état fonctionnel des équipements de mise à l'arrêt, de mise à l'arrêt d'urgence et de mise à l'arrêt depuis un régime de survitesse est réalisée tous les ans.





## VIII.7. Conclusion de l'analyse préliminaire des risques

A l'issue de l'analyse préliminaire des risques, l'étude de dangers doit préciser quels scénarii sont retenus en vue de l'analyse détaillée des risques. Ne sont retenues que les séquences accidentelles dont l'intensité est telle que l'accident peut avoir des effets significatifs sur la vie humaine.

Dans le cadre de l'analyse préliminaire des risques génériques des parcs éoliens, trois catégories de scénarii sont a priori exclues de l'étude détaillée, en raison de leur faible intensité :

**Tableau 13 : Catégories exclues de l'APR**

Nom du scénario exclu	Justification
Incendie de l'éolienne (effets thermiques)	En cas d'incendie de nacelle, et en raison de la hauteur des nacelles, les effets thermiques ressentis au sol seront mineurs. Par exemple, dans le cas d'un incendie de nacelle située à 50 mètres de hauteur, la valeur seuil de 3 kW/m <sup>2</sup> n'est pas atteinte. Dans le cas d'un incendie au niveau du mât les effets sont également mineurs et l'arrêté du 26 Août 2011 encadre déjà largement la sécurité des installations. Ces effets ne sont donc pas étudiés dans l'étude détaillée des risques. Néanmoins il peut être redouté que des chutes d'éléments (ou des projections) interviennent lors d'un incendie. Ces effets sont étudiés avec les projections et les chutes d'éléments.
Incendie du poste de livraison ou du transformateur	En cas d'incendie de ces éléments, les effets ressentis à l'extérieur des bâtiments (poste de livraison dont la tenue au feu est de 2h) seront mineurs ou inexistant du fait notamment de la structure en béton. De plus, la réglementation encadre déjà largement la sécurité de ces installations (l'arrêté du 26 août 2011 <sup>4</sup> et impose le respect des normes NFC 15-100, NFC 13-100 et NFC 13-200)
Chute et projection de glace dans les cas particuliers où les températures hivernales ne sont pas inférieures à 0°C	Lorsqu'un aérogénérateur est implanté sur un site où les températures hivernales ne sont pas inférieures à 0°C, il peut être considéré que le risque de chute ou de projection de glace est nul. Des éléments de preuves doivent être apportés pour identifier les implantations où de telles conditions climatiques sont applicables.
Infiltration d'huile dans le sol	En cas d'infiltration d'huiles dans le sol, les volumes de substances libérées dans le sol restent mineurs. Ce scénario peut ne pas être détaillé dans le chapitre de l'étude détaillée des risques sauf en cas d'implantation dans un périmètre de protection rapprochée d'un captage d'eau potable.

Les cinq catégories de scénarii étudiées dans l'étude détaillée des risques sont les suivantes :

- Projection de tout ou une partie de pale ;
- Effondrement de l'éolienne ;
- Chute d'éléments de l'éolienne ;
- Chute de glace ;
- Projection de glace.

Ces scénarii regroupent plusieurs causes et séquences d'accident. En estimant la probabilité, gravité, cinétique et intensité de ces événements, il est possible de caractériser les risques pour toutes les séquences d'accidents.

Les zones d'effets de chacun de ces scénarii sont présentées dans la carte en page suivante.

<sup>4</sup> Arrêté du 26 août 2011 relatif aux installations de production d'électricité utilisant l'énergie mécanique du vent au sein d'une installation soumise à autorisation au titre de la rubrique 2980 de la législation des installations classées pour la protection de l'environnement.



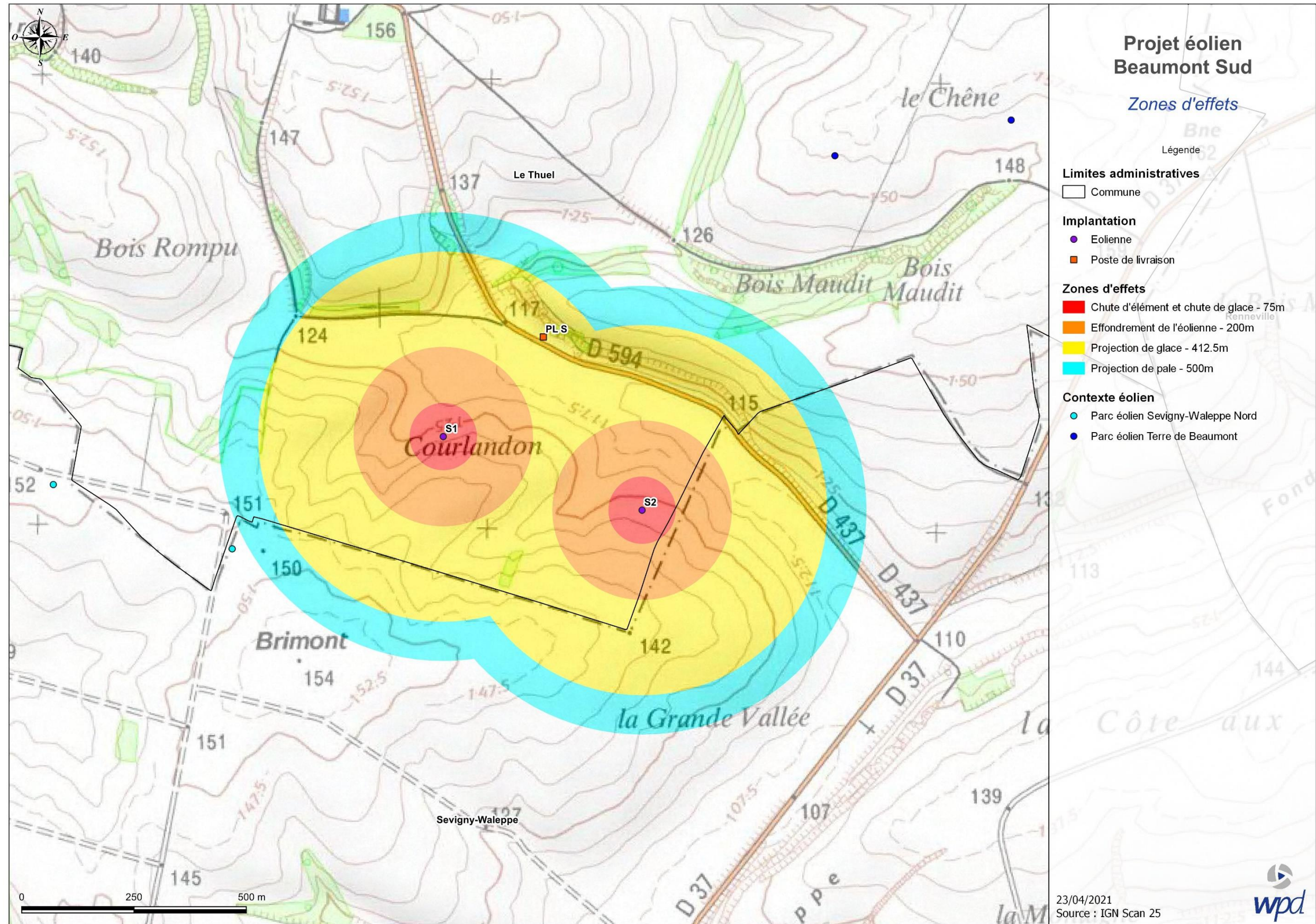

Carte 13 : Zones d'effet par scénario étudié





## IX. Etude détaillée des risques

L'étude détaillée des risques vise à caractériser les scénarii sélectionnés à l'issue de l'analyse préliminaire des risques en termes de probabilité, cinétique, intensité et gravité. Son objectif est donc de préciser le risque généré par l'installation et d'évaluer les mesures de maîtrise des risques mises en œuvre. L'étude détaillée permet de vérifier l'acceptabilité des risques potentiels générés par l'installation.

### IX.1. Rappel des définitions

Les règles méthodologiques applicables pour la détermination de l'intensité, de la gravité et de la probabilité des phénomènes dangereux sont précisées dans l'arrêté ministériel du 29 septembre 2004. Cet arrêté ne prévoit de détermination de l'intensité et de la gravité que pour les effets de surpression, de rayonnement thermique et de substances toxiques.

Cet arrêté est complété par la circulaire du 10 mai 2010 récapitulant les règles méthodologiques applicables aux études de dangers, à l'appréciation de la démarche de réduction du risque à la source et aux plans de prévention des risques technologiques (PPRT) dans les installations classées en application de la loi du 30 juillet 2003.

Cette circulaire précise en son point 1.2.2 qu'à l'exception de certains explosifs pour lesquels les effets de projection présentent un comportement caractéristique à faible distance, les projections et chutes liées à des ruptures ou fragmentations ne sont pas modélisées en intensité et gravité dans les études de dangers.

Force est néanmoins de constater que ce sont les seuls phénomènes dangereux susceptibles de se produire sur des éoliennes.

Afin de pouvoir présenter des éléments au sein de cette étude de dangers, il est proposé de recourir à la méthode ad hoc préconisée par le guide technique national relatif à l'étude de dangers dans le cadre d'un parc éolien dans sa version de mai 2012. Cette méthode est inspirée des méthodes utilisées pour les autres phénomènes dangereux des installations classées, dans l'esprit de la loi du 30 juillet 2003.

Cette première partie de l'étude détaillée des risques consiste donc à rappeler les définitions de chacun de ces paramètres, en lien avec les références réglementaires correspondantes.

#### 1. Cinétique

La cinétique d'un accident est la vitesse d'enchaînement des événements constituant une séquence accidentelle, de l'événement initiateur aux conséquences sur les éléments vulnérables.

Selon l'article 8 de l'arrêté du 29 septembre 2005, la cinétique peut être qualifiée de « lente » ou de « rapide ». Dans le cas d'une cinétique lente, les personnes ont le temps d'être mises à l'abri à la suite de l'intervention des services de secours. Dans le cas contraire, la cinétique est considérée comme rapide.

Dans le cadre d'une étude de dangers pour des aérogénérateurs, il est supposé, de manière prudente, que tous les accidents considérés ont une cinétique rapide. Ce paramètre ne sera donc pas détaillé à nouveau dans chacun des phénomènes redoutés étudiés par la suite.

#### 2. Intensité

L'intensité des effets des phénomènes dangereux est définie par rapport à des valeurs de référence exprimées sous forme de seuils d'effets toxiques, d'effets de surpression, d'effets thermiques et d'effets liés à l'impact d'un projectile, pour les hommes et les structures (article 9 de l'arrêté du 29 septembre 2005).

On constate que les scénarii retenus au terme de l'analyse préliminaire des risques pour les parcs éoliens sont des scénarii de projection (de glace ou de toute ou partie de pale), de chute d'éléments (glace ou toute ou partie de pale) ou d'effondrement de machine.

Or, les seuils d'effets proposés dans l'arrêté du 29 septembre 2005 caractérisent des phénomènes dangereux dont l'intensité s'exerce dans toutes les directions autour de l'origine du phénomène, pour des effets de surpression, toxiques ou thermiques). Ces seuils ne sont donc pas adaptés aux accidents générés par les aérogénérateurs.

Dans le cas de scénarii de projection, l'annexe II de cet arrêté précise : « *Compte tenu des connaissances limitées en matière de détermination et de modélisation des effets de projection, l'évaluation des effets de projection d'un phénomène dangereux nécessite, le cas échéant, une analyse, au cas par cas, justifiée par l'exploitant. Pour la délimitation des zones d'effets sur l'homme ou sur les structures des installations classées, il n'existe pas à l'heure actuelle de valeur de référence. Lorsqu'elle s'avère nécessaire, cette délimitation s'appuie sur une analyse au cas par cas proposée par l'exploitant* ».

C'est pourquoi, pour chacun des événements accidentels retenus (chute d'éléments, chute de glace, effondrement et projection), deux valeurs de référence ont été retenues :

- 5 % d'exposition : seuils d'exposition très forte ;
- 1 % d'exposition : seuil d'exposition forte.

**Le degré d'exposition est défini comme le rapport entre la surface atteinte par un élément chutant ou projeté et la surface de la zone exposée à la chute ou à la projection.**

Intensité	Degré d'exposition
Exposition très forte	Supérieur à 5 %
Exposition forte	Compris entre 1 % et 5 %
Exposition modérée	Inférieur à 1 %

Les zones d'effets sont définies pour chaque événement accidentel comme la surface exposée à cet événement.

#### 3. Gravité

Par analogie aux niveaux de gravité retenus dans l'annexe III de l'arrêté du 29 septembre 2005, les seuils de gravité sont déterminés en fonction du nombre équivalent de personnes permanentes dans chacune des zones d'effet définies dans le paragraphe précédent.

Gravité \ Intensité	Zone d'effet d'un événement accidentel engendrant une exposition très forte	Zone d'effet d'un événement accidentel engendrant une exposition forte	Zone d'effet d'un événement accidentel engendrant une exposition modérée
« Désastreux »	Plus de 10 personnes exposées	Plus de 100 personnes exposées	Plus de 1000 personnes exposées
« Catastrophique »	Moins de 10 personnes exposées	Entre 10 et 100 personnes exposées	Entre 100 et 1000 personnes exposées
« Important »	Au plus 1 personne exposée	Entre 1 et 10 personnes exposées	Entre 10 et 100 personnes exposées
« Sérieux »	Aucune personne exposée	Au plus 1 personne exposée	Moins de 10 personnes exposées
« Modéré »	Pas de zone de létalité en dehors de l'établissement	Pas de zone de létalité en dehors de l'établissement	Présence humaine exposée inférieure à « une personne »

La détermination du nombre de personnes permanentes (ou équivalent personnes permanentes) présentes dans chacune des zones d'effet est effectuée à l'aide de la méthode présentée en annexe 1. Cette méthode se base sur la fiche n°1 de la circulaire du 10 mai 2010 relative aux règles méthodologiques applicables aux études de dangers. Cette fiche permet de compter aussi simplement que possible, selon des règles forfaitaires, le nombre de personnes exposées.





#### 4. Probabilité

L'annexe I de l'arrêté du 29 septembre 2005 définit les classes de probabilité qui doivent être utilisées dans les études de dangers pour caractériser les scénarii d'accident majeur :

Niveaux	Echelle qualitative	Echelle quantitative (probabilité annuelle)
<b>A</b>	<b>Courant</b> Se produit sur le site considéré et/ou peut se produire à plusieurs reprises pendant la durée de vie des installations, malgré d'éventuelles mesures correctives.	$P > 10^{-2}$
<b>B</b>	<b>Probable</b> S'est produit et/ou peut se produire pendant la durée de vie des installations.	$10^{-3} < P \leq 10^{-2}$
<b>C</b>	<b>Improbable</b> Evénement similaire déjà rencontré dans le secteur d'activité ou dans ce type d'organisation au niveau mondial, sans que les éventuelles corrections intervenues depuis apportent une garantie de réduction significative de sa probabilité.	$10^{-4} < P \leq 10^{-3}$
<b>D</b>	<b>Rare</b> S'est déjà produit mais a fait l'objet de mesures correctives réduisant significativement la probabilité.	$10^{-5} < P \leq 10^{-4}$
<b>E</b>	<b>Extrêmement rare</b> Possible mais non rencontré au niveau mondial. N'est pas impossible au vu des connaissances actuelles.	$\leq 10^{-5}$

Dans le cadre de l'étude de dangers des parcs éoliens, la probabilité de chaque événement accidentel identifié pour une éolienne est déterminée en fonction :

- De la bibliographie relative à l'évaluation des risques pour des éoliennes ;
- Du retour d'expérience français ;
- Des définitions qualitatives de l'arrêté du 29 septembre 2005.

Il convient de noter que la probabilité qui sera évaluée pour chaque scénario d'accident correspond à la probabilité qu'un événement redouté se produise sur l'éolienne (probabilité de départ) et non à la probabilité que cet événement produise un accident suite à la présence d'un véhicule ou d'une personne au point d'impact (probabilité d'atteinte). En effet, l'arrêté du 29 septembre 2005 impose une évaluation des probabilités de départ uniquement.

Cependant, on pourra rappeler que la probabilité qu'un accident sur une personne ou un bien se produise est très largement inférieure à la probabilité de départ de l'événement redouté.

La probabilité d'accident est en effet le produit de plusieurs probabilités :

$$P_{\text{accident}} = P_{\text{ERC}} \times P_{\text{orientation}} \times P_{\text{rotation}} \times P_{\text{atteinte}} \times P_{\text{présence}}$$

$P_{\text{ERC}}$  = probabilité que l'événement redouté central (défaillance) se produise = probabilité de départ

$P_{\text{orientation}}$  = probabilité que l'éolienne soit orientée de manière à projeter un élément lors d'une défaillance dans la direction d'un point donné (en fonction des conditions de vent notamment)

$P_{\text{rotation}}$  = probabilité que l'éolienne soit en rotation au moment où l'événement redouté se produit (en fonction de la vitesse du vent notamment)

$P_{\text{atteinte}}$  = probabilité d'atteinte d'un point donné autour de l'éolienne (sachant que l'éolienne est orientée de manière à projeter un élément en direction de ce point et qu'elle est en rotation)

$P_{\text{présence}}$  = probabilité de présence d'un enjeu donné au point d'impact sachant que l'élément est projeté en ce point donné

Dans le cadre des études de dangers des éoliennes, une approche majorante assimilant la probabilité d'accident ( $P_{\text{accident}}$ ) à la probabilité de l'événement redouté central ( $P_{\text{ERC}}$ ) a été retenue.

#### 5. Matrice de criticité

La criticité de l'événement est définie par le croisement de la probabilité et de la gravité via un tableau nommé « matrice de criticité ».

La criticité de l'événement est alors définie à partir d'une cotation du couple probabilité-gravité et détermine 3 zones :

- En vert : une zone pour laquelle les risques peuvent être qualifiés de moindres et donc acceptables, l'événement est alors jugé sans effet majeur et ne nécessite pas de mesures particulières ;
- En jaune : une zone de risques intermédiaires et donc acceptables, pour laquelle les mesures de sécurité sont jugées suffisantes et la maîtrise des risques concernés doit être assurée et démontrée par l'exploitant (contrôles appropriés pour éviter tout écart dans le temps) ;
- En rouge : une zone de risques élevés, qualifiés de non acceptables et pour laquelle des modifications substantielles doivent être définies afin de réduire ceux-ci à un niveau acceptable ou intermédiaire par la démonstration de la maîtrise de ce risque.

GRAVITÉ Conséquences	Classes de Probabilité				
	E	D	C	B	A
Désastreux	Yellow	Red	Red	Red	Red
Catastrophique	Yellow	Yellow	Red	Red	Red
Important	Yellow	Yellow	Yellow	Red	Red
Sérieux	Green	Green	Yellow	Yellow	Red
Modéré	Green	Green	Green	Green	Yellow

Légende de la matrice :

Niveau de risque	Couleur	Acceptabilité
Risque très faible	Green	Acceptable
Risque faible	Yellow	Acceptable
Risque important	Red	Non acceptable

Figure 13 : Matrice de criticité de l'installation

#### IX.2. Caractérisation des scénarii retenus

Pour l'ensemble des calculs on considérera l'éolienne comportant les dimensions conservatrices dans le gabarit d'une éolienne de 200 m en bout de pale et d'une puissance nominale unitaire de 5,7 MW maximum.

Ainsi, la présente étude a été réalisée sur la base des dimensions maximales du gabarit d'éolienne présenté pour le projet éolien de Beaumont Sud (hors hauteur de moyeu pour atteindre la hauteur en bout de pale maximum):

- Hauteur maximale totale en bout de pales : Ht = 200 mètres ;
- Longueur maximale de pale : R = 75 mètres ;
- Hauteur du moyeu : H = 125 mètres ;
- Largeur du mât : L = 10 mètres ;
- Largeur de la pale à sa base : LB = 4,5 mètres.





### IX.3. Effondrement de l'éolienne

#### 1. Zone d'effet

La zone d'effet de l'effondrement d'une éolienne correspond à une surface circulaire de rayon égal à la hauteur totale de l'éolienne en bout de pale, soit 200 m au maximum à partir de la base du mât dans le cas des éoliennes du projet éolien de Beaumont Sud.

Cette méthodologie se rapproche de celles utilisées dans la bibliographie (*Guide for Risk-Based Zoning of wind Turbines, 2005* et *Specification of minimum distances, 2004*). Les risques d'atteinte d'une personne ou d'un bien en dehors de cette zone d'effet sont négligeables et ils n'ont jamais été relevés dans l'accidentologie ou la littérature spécialisée.

#### 2. Intensité

Pour le phénomène d'effondrement de l'éolienne, le degré d'exposition correspond au ratio entre la surface totale balayée par le rotor et la surface du mât non balayée par le rotor, d'une part, et la superficie de la zone d'effet du phénomène, d'autre part.

Les tableaux ci-dessous permettent d'évaluer l'intensité du phénomène d'effondrement de l'éolienne dans le cas du projet éolien de Beaumont Sud, R correspond à la longueur de pale des aérogénérateurs de l'installation (R=75 mètres), H la hauteur du moyeu (H= 125 mètres), L la largeur du mât (L=10 m) et LB la largeur de la pale (LB=4,5 m).

Effondrement de l'éolienne (dans un rayon inférieur ou égal à la hauteur totale de l'éolienne en bout de pale, soit 200 m)			
Zone d'impact en m <sup>2</sup>	Zone d'effet du phénomène étudié en m <sup>2</sup>	Degré d'exposition du phénomène étudié en %	Intensité
$Z_i = (H \times L) + 3 \times R \times LB/2$ La zone d'impact est de 1756,25 m <sup>2</sup>	$Z_E = \pi \times (H+R)^2$ La zone d'effet est de 125663,71 m <sup>2</sup>	$d = Z_i/Z_E \times 100$ 1,40 % (1% ≤ x ≤ 5%)	Exposition forte

L'intensité du phénomène d'effondrement est nulle au-delà de la zone d'effondrement.

#### 3. Gravité

En fonction de cette intensité et des définitions issues de l'arrêté du 29 septembre 2005 (voir paragraphe IX.1.3.), il est possible de définir les différentes classes de gravité pour le phénomène d'effondrement, dans le rayon inférieur ou égal à la hauteur totale de l'éolienne :

- Plus de 100 personnes exposées → « Désastreux » ;
- Entre 10 et 100 personnes exposées → « Catastrophique » ;
- Entre 1 et 10 personnes exposées → « Important » ;
- Au plus 1 personne exposée → « Sérieux » ;
- Pas de zone de létalité en dehors de l'établissement → « Modéré ».

Le tableau suivant indique, pour chaque aérogénérateur, le nombre de personnes exposées dans la zone d'effet du phénomène d'effondrement et la gravité associée :

Eolienne	Effondrement de l'éolienne (dans un rayon inférieur ou égal à la hauteur totale de l'éolienne en bout de pale, soit 200 m)				Gravité
	Superficies concernées par la zone d'effet (en ha)			Nombre de personnes permanentes (ou équivalent personnes permanentes)	
	Terrains non aménagés	Terrains aménagés peu fréquentés	Zone d'activité		
S1	12,57			0,126	« Sérieux »
S2	12,57			0,126	« Sérieux »

Par exemple, pour l'éolienne S1, on a :  $\text{Nombre personnes permanente} = \text{Nombre personnes champs} = 12,57/100 = 0,126$

Pour chacune des éoliennes, le nombre de personnes permanentes est bien inférieur à 1. Cela correspond, pour ce type d'accident, à une gravité « sérieuse ».

#### 4. Probabilité

Pour l'effondrement d'une éolienne, les valeurs retenues dans la littérature sont détaillées dans le tableau suivant :

Source	Fréquence	Justification
Guide for risk based zoning of wind turbines	4,5 x 10 <sup>-4</sup>	Retour d'expérience
Specification of minimum distances	1,8 x 10 <sup>-4</sup> (effondrement de la nacelle et de la tour)	Retour d'expérience

Ces valeurs correspondent à une classe de probabilité « D » selon l'arrêté du 29 septembre 2005.

Ces événements correspondent également à la définition qualitative de l'arrêté du 29 septembre 2005 d'une probabilité « C », à savoir : « Événement similaire déjà rencontré dans le secteur d'activité ou dans ce type d'organisation au niveau mondial, sans que les éventuelles corrections intervenues depuis apportent une garantie de réduction significative de sa probabilité ».

Une probabilité de classe « D » est donc retenue par défaut pour ce type d'événement.

Néanmoins, les dispositions constructives des éoliennes ayant fortement évolué, le niveau de fiabilité est aujourd'hui bien meilleur. Des mesures de maîtrise des risques supplémentaires ont été mises en place sur les machines récentes et permettent de réduire significativement la probabilité d'effondrement. Ces mesures de sécurité sont notamment :

- Respect intégral des dispositions de la norme IEC 61 400-1 ;
- Contrôles réguliers des fondations et des différentes pièces d'assemblages ;
- Système de détection des survitesses et un système redondant de freinage ;
- Système de détection des vents forts et un système redondant de freinage et de mise en sécurité des installations – un système adapté est installé en cas de risque cyclonique.

De manière générale, le respect des prescriptions de l'arrêté du 26 août 2011 relatif aux installations éoliennes soumises à autorisation permet de s'assurer que les éoliennes font l'objet de mesures réduisant significativement la probabilité d'effondrement.

Il est considéré que la classe de probabilité de l'accident est « D », à savoir : « S'est produit mais a fait l'objet de mesures correctives réduisant significativement la probabilité ».





## 5. Acceptabilité

Dans le cas d'implantation d'éoliennes équipées des technologies récentes, compte tenu de la classe de probabilité d'un effondrement, on peut conclure à l'acceptabilité de ce phénomène si 1 personne au plus est exposée. Dans le cas présent, l'équivalent de 0,12 personne permanente est exposée au maximum.

Effondrement de l'éolienne (dans un rayon inférieur ou égal à la hauteur totale de l'éolienne en bout de pale, soit 200 m)		
Eolienne	Gravité	Niveau de risque
S1	« Sérieuse »	Acceptable
S2	« Sérieuse »	Acceptable

Ainsi, pour le projet éolien de Beaumont Sud, le phénomène d'effondrement des éoliennes constitue un risque acceptable pour les personnes.

## IX.4. Chute de glace

### 1. Considérations générales

Les périodes de gel et l'humidité de l'air peuvent entraîner, dans des conditions de température et d'humidité de l'air bien particulières, une formation de givre ou de glace sur l'éolienne, ce qui induit des risques potentiels de chute de glace.

Selon l'étude WECO<sup>5</sup>, une grande partie du territoire français (hors zones de montagne) est concernée par moins d'un jour de formation de glace par an. Certains secteurs du territoire comme les zones côtières affichent des moyennes variant entre 2 et 7 jours de formation de glace par an.

Lors des périodes de dégel qui suivent les périodes de grand froid, des chutes de glace peuvent se produire depuis la structure de l'éolienne (nacelle, pales). Normalement, le givre qui se forme en fine pellicule sur les pales de l'éolienne fond avec le soleil. En cas de vents forts, des morceaux de glace peuvent se détacher. Ils se désagrègent généralement avant d'arriver au sol. Ce type de chute de glace est similaire à ce qu'on observe sur d'autres bâtiments et infrastructures.

### 2. Zone d'effet

Le risque de chute de glace est cantonné à la zone de survol des pales, soit un disque de rayon égal à la longueur des pales autour du mât de l'éolienne. Pour le projet éolien de Beaumont Sud, la zone d'effet a donc un rayon de 75 m. Cependant, il convient de noter que, lorsque l'éolienne est à l'arrêt, les pales n'occupent qu'une faible partie de cette zone.

### 3. Intensité

Pour le phénomène de chute de glace, le degré d'exposition correspond au ratio entre la surface d'un morceau de glace et la superficie de la zone d'effet du phénomène (zone de survol).

Le tableau ci-dessous permet d'évaluer l'intensité du phénomène de chute de glace dans le cas du projet de Beaumont Sud.  $Z_I$  est la zone d'impact,  $Z_E$  est la zone d'effet, R correspond à la longueur de pale des aérogénérateurs de l'installation ( $R=75$  mètres), SG est la surface du morceau de glace majorant ( $SG=1$  m<sup>2</sup>).

Le degré d'exposition est calculé pour un morceau de glace d'une surface de 1 m<sup>2</sup> de façon à majorer la zone d'impact et donc le degré d'exposition.

Chute de glace (dans un rayon inférieur ou égal à $R = D_{rotor}/2 =$ zone de survol, soit 75 mètres)			
Zone d'impact en m <sup>2</sup>	Zone d'effet du phénomène étudié en m <sup>2</sup>	Degré d'exposition du phénomène étudié en %	Intensité
$Z_I = SG$ 1 m <sup>2</sup>	$Z_E = \pi \times R^2$ 17671,46 m <sup>2</sup>	$d = Z_I / Z_E \times 100$ 0,01 % ( $x < 1$ %)	Exposition modérée

L'intensité est nulle hors de la zone de survol.

### 4. Gravité

En fonction de cette intensité et des définitions issues de l'arrêté du 29 septembre 2005 (voir paragraphe IX.1.3.), il est possible de définir les différentes classes de gravité pour le phénomène de chute de glace, dans la zone de survol de l'éolienne :

- Plus de 1000 personnes exposées → « Désastreux » ;
- Entre 100 et 1000 personnes exposées → « Catastrophique » ;
- Entre 10 et 100 personnes exposées → « Important » ;
- Moins de 10 personnes exposées → « Sérieux » ;
- Présence humaine exposée inférieure à « une personne » → « Modéré ».

Le tableau suivant indique, pour chaque aérogénérateur, le nombre de personnes exposées dans la zone d'effet du phénomène de chute de glace et la gravité associée. On rappelle que les zones de survol des éoliennes du projet éolien de Beaumont Sud sont en général des terrains non aménagés et très peu fréquentés, représentant donc 1 personne pour 100 ha d'après la fiche n°1 de la circulaire du 10 mai 2010.

Chute de glace (dans un rayon inférieur ou égal à $R = D_{rotor}/2 =$ zone de survol, soit 75 mètres)				
Eolienne	Superficies concernées par la zone d'effet (en ha)		Nombre de personnes permanentes (ou équivalent personnes permanentes)	Gravité
	Terrains non aménagés	Terrains aménagés peu fréquentés		
S1	1,77		0,018	« Modérée »
S2	1,77		0,018	« Modérée »

Quel que soit le cas (existence de survol), le nombre de personnes permanentes dans la zone reste très largement inférieur à 1.

### 5. Probabilité

De façon conservatrice, il est considéré que la probabilité est de classe « A », c'est-à-dire une probabilité supérieure à 10<sup>-2</sup>.

<sup>5</sup> Wind energy production in cold climate (WECO), Final report - Bengt Tammelin et al. – Finnish Meteorological Institute, Helsinki, 2000







## 6. Acceptabilité

Avec une classe de probabilité de A, le risque de chute de glace pour chaque aérogénérateur est évalué comme acceptable dans le cas d'une gravité « Modérée » qui correspond pour cet événement à un nombre de personnes permanentes (ou équivalent) inférieur à 1.

Chute de glace (dans un rayon inférieur ou égal à $R = D_{rotor}/2 =$ zone de survol, soit 75 mètres)		
Eolienne	Gravité	Niveau de risque
S1	« Modérée »	Acceptable
S2	« Modérée »	Acceptable

**Ainsi, pour le projet éolien de Beaumont Sud, le phénomène de chute de glace des éoliennes constitue un risque acceptable pour les personnes.**

Il convient également de rappeler que, conformément à l'article 14 de l'arrêté du 26 août 2011 relatif aux installations éoliennes soumises à autorisation, un panneau informant le public des risques (et notamment des risques de chute de glace) sera installé sur le chemin d'accès de chaque aérogénérateur, c'est-à-dire en amont de la zone d'effet de ce phénomène. Cette mesure permettra de réduire les risques pour les personnes potentiellement présentes sur le site lors des épisodes de grand froid.

### IX.5. Chute d'éléments de l'éolienne

#### 1. Zone d'effet

La chute d'éléments comprend la chute de tous les équipements situés en hauteur : trappes, boulons, morceaux de pales ou pales entières. Le cas majorant est ici le cas de la chute de pale. Il est retenu dans l'étude détaillée des risques pour représenter toutes les chutes d'éléments.

Le risque de chute d'élément est cantonné à la zone de survol des pales, c'est-à-dire une zone d'effet correspondant à un disque de rayon égal à un demi-diamètre de rotor soit 75 m pour le gabarit envisagé.

#### 2. Intensité

Pour le phénomène de chute d'éléments, le degré d'exposition correspond au ratio entre la surface d'un élément (cas majorant d'une pale entière se détachant de l'éolienne) et la superficie de la zone d'effet du phénomène (zone de survol).

Le tableau ci-dessous permet d'évaluer l'intensité du phénomène de chute d'éléments de l'éolienne dans le cas du projet éolien de Beaumont Sud.

$d$  est le degré d'exposition,  $Z_i$  la zone d'impact,  $Z_e$  la zone d'effet,  $R$  correspond à la longueur de pale des aérogénérateurs de l'installation et  $LB$  la largeur de la base de la pale ( $LB=4.5$  m). Pour cet événement, deux rayons de rotors seront étudiés :

- $R = 75$  mètres comme définit en introduction du paragraphe IX.2

Chute d'éléments de l'éolienne (dans un rayon inférieur ou égal à $D_{rotor}/2 =$ zone de survol)			
Zone d'impact en $m^2$	Zone d'effet du phénomène étudié en $m^2$	Degré d'exposition du phénomène étudié en %	Intensité
$Z_i = R \times LB/2$ 168,75 $m^2$	$Z_e = \pi \times R^2$ 17671,46 $m^2$	$d = Z_i/Z_e \times 100$ 0,95 % ( $x \leq 1\%$ )	Exposition modérée

L'intensité en dehors de la zone de survol est nulle.

#### 3. Gravité

En fonction de cette intensité et des définitions issues de l'arrêté du 29 septembre 2005 (voir paragraphe IX.1.3.), il est possible de définir les différentes classes de gravité pour le phénomène de chute de glace, dans la zone de survol de l'éolienne :

Si le phénomène de chute d'élément engendre une zone d'exposition modérée :

- Plus de 1000 personnes exposées → « Désastreux »
- Entre 100 et 1000 personnes exposées → « Catastrophique »
- Entre 10 et 100 personnes exposées → « Important »
- Moins de 10 personnes exposées → « Sérieux »
- Présence humaine exposée inférieure à « une personne » → « Modéré »

Le tableau suivant indique, pour chaque aérogénérateur, le nombre de personnes exposées dans la zone d'effet du phénomène de chute d'éléments et la gravité associée. On rappelle que les zones de survol des éoliennes du projet éolien de Beaumont Sud sont des terrains non aménagés et très peu fréquentés, représentant donc 1 personne pour 100 ha d'après la fiche n°1 de la circulaire du 10 mai 2010.

Chute d'éléments de l'éolienne (dans un rayon inférieur ou égal à $D_{rotor}/2 =$ zone de survol)				
Eolienne	Superficies concernées par la zone d'effet (en ha)		Nombre de personnes permanentes (ou équivalent personnes permanentes)	Gravité
	Terrains non aménagés	Terrains aménagés peu fréquentés		
S1	1,77		0,018	« Modérée »
S2	1,77		0,018	« Modérée »

La zone d'effet étant exactement la même que celle utilisée pour l'étude du scénario de chute de glace, le nombre de personnes permanentes reste identique pour chaque éolienne, et largement inférieur à 1.

#### 4. Probabilité

Peu d'éléments sont disponibles dans la littérature pour évaluer la fréquence des événements de chute de pales ou d'éléments d'éoliennes.

Le retour d'expérience connu en France montre que ces événements ont une classe de probabilité « C » (2 chutes et 5 incendies pour 15 667 années d'expérience, soit  $4.47 \times 10^{-4}$  événement par éolienne et par an).

Ces événements correspondent également à la définition qualitative de l'arrêté du 29 Septembre 2005 d'une probabilité « C » : « Événement similaire déjà rencontré dans le secteur d'activité ou dans ce type d'organisation au niveau mondial, sans que les éventuelles corrections intervenues depuis apportent une garantie de réduction significative de sa probabilité ».

Une probabilité de classe « C » est donc retenue par défaut pour ce type d'événement.





## 5. Acceptabilité

Avec une classe de probabilité « C », le risque de chute d'éléments pour chaque aérogénérateur est évalué comme acceptable pour un nombre de personnes permanentes (ou équivalent) inférieur à 1 dans la zone d'effet.

Chute d'éléments de l'éolienne (dans un rayon inférieur ou égal à $D_{rotor}/2$ = zone de survol)		
Eolienne	Gravité	Niveau de risque
S1	« Modérée »	Acceptable
S2	« Modérée »	Acceptable

Ainsi, pour le projet éolien de Beaumont Sud, avec 0,018 personne permanente exposée, le phénomène de chute d'éléments des éoliennes constitue un risque acceptable pour les personnes.

### IX.6. Projection de pales ou de fragments de pales

#### 1. Zone d'effet

Dans l'accidentologie française rappelée en annexe 2, la distance maximale relevée et vérifiée pour une projection de fragment de pale est de 380 mètres par rapport au mât de l'éolienne. On constate que les autres données disponibles dans cette accidentologie montrent des distances d'effet inférieures.

L'accidentologie éolienne mondiale manque de fiabilité car la source la plus importante (en termes statistiques) est une base de données tenue par une association écossaise majoritairement opposée à l'énergie éolienne<sup>6</sup>.

L'analyse de ce recueil d'accidents indique une distance maximale de projection de l'ordre de 500 mètres à deux exceptions près :

- 1300 m rapporté pour un accident à Hundhammerfjellet en Norvège le 20/01/2006 ;
- 1000 m rapporté pour un accident à Burgos en Espagne le 09/12/2000.

Toutefois, pour ces deux accidents, les sources citées ont été vérifiées par le SER-FEE et aucune distance de projection n'y était mentionnée. Les distances ont ensuite été vérifiées auprès des constructeurs concernés et dans les deux cas elles n'excédaient pas 300 m.

Ensuite, pour l'ensemble des accidents pour lesquels une distance supérieure à 400 m était indiquée, les sources mentionnées dans le recueil ont été vérifiées de manière exhaustive (articles de journal par exemple), mais aucune d'elles ne mentionnait ces mêmes distances de projection. Quand une distance était écrite dans la source, il pouvait s'agir par exemple de la distance entre la maison la plus proche et l'éolienne, ou du périmètre de sécurité mis en place par les forces de l'ordre après l'accident, mais en aucun cas de la distance de projection réelle.

Pour autant, des études de risques déjà réalisées dans le monde ont utilisé une distance de 500 mètres, en particulier les études *Guide for Risk-Based Zoning of wind Turbines, 2005* et *Specification of minimum distances, 2004*, déjà citées auparavant.

Sur la base de ces éléments et de façon conservatrice, une distance d'effet de 500 mètres est considérée comme distance raisonnable pour la prise en compte des projections de pales ou de fragments de pales dans le cadre des études de dangers des parcs éoliens.

## 2. Intensité

Pour le phénomène de projection de pale ou de fragment de pale, le degré d'exposition correspond au ratio entre la surface d'un élément (cas majorant d'une pale entière) et la superficie de la zone d'effet du phénomène (500 m à partir de la base du mat).

Le tableau ci-dessous permet d'évaluer l'intensité du phénomène de chute d'éléments de l'éolienne dans le cas du projet éolien de Beaumont Sud.

d est le degré d'exposition,  $Z_i$  la zone d'impact,  $Z_E$  la zone d'effet, R correspond à la longueur de pale des aérogénérateurs de l'installation (R=75 mètres) et LB la largeur de la base de la pale (LB=4.5 m).

Projection de pale ou de fragment de pale (zone de 500 m autour de chaque éolienne)			
Zone d'impact en $m^2$	Zone d'effet du phénomène étudié en $m^2$	Degré d'exposition du phénomène étudié en %	Intensité
$Z_i = R * LB / 2$ 168,75 $m^2$	$Z_E = \pi * 500^2$ 785 398 $m^2$	0,02% ( < 1 % )	Exposition modérée

## 3. Gravité

En fonction de cette intensité et des définitions issues du paragraphe IX.1.3., il est possible de définir les différentes classes de gravité pour le phénomène de projection, dans la zone de 500 m autour de l'éolienne :

- Plus de 1000 personnes exposées → « Désastreux »
- Entre 100 et 1000 personnes exposées → « Catastrophique »
- Entre 10 et 100 personnes exposées → « Important »
- Moins de 10 personnes exposées → « Sérieux »
- Présence humaine exposée inférieure à « une personne » → « Modéré »

Le tableau suivant indique, pour chaque aérogénérateur, le nombre de personnes exposées dans la zone d'effet du phénomène de projection et la gravité associée :

Eolienne	Projection de pale ou de fragment de pale (zone de 500 m autour de chaque éolienne)				Route en km	Nombre de personnes permanentes (ou équivalent personnes permanentes)	Gravité
	Superficiés concernées par la zone d'effet (en ha)						
	Terrains non aménagés	Terrains aménagés peu fréquentés	Zone d'activité	ERP			
S1	77,99	0,545				0,835	« Modérée »
S2	78,07	0,465				0,827	« Modérée »

Le nombre de personnes permanentes présentes est inférieur à 1 pour toutes les éoliennes.

<sup>6</sup> Wind Turbine Accident data to 31 March 2011, Caithness Windfarm Information Forum





#### 4. Probabilité

Les valeurs retenues dans la littérature pour une rupture de tout ou partie de pale sont détaillées dans le tableau suivant :

Source	Fréquence	Justification
Site specific hazard assessment for a wind farm project, 2010	$1 \times 10^{-6}$	Respect de l'Eurocode EN 1990 – Basis of structural design
Guide for risk-based zoning of wind turbines, 2005	$1,1 \times 10^{-3}$	Retour d'expérience au Danemark (1984-1992) et en Allemagne (1989-2001)
Specification of minimum distances, 2004	$6,1 \times 10^{-4}$	Recherche Internet des accidents entre 1996 et 2003

Ces valeurs correspondent à des classes de probabilité de « B », « C » ou « E ».

Le retour d'expérience français montre également une classe de probabilité « C » (12 événements pour 15 667 années d'expérience, soit  $7,66 \times 10^{-4}$  événement par éolienne et par an).

Ces événements correspondent également à la définition qualitative de l'arrêté du 29 septembre 2005 d'une probabilité « C » : « Événement similaire déjà rencontré dans le secteur d'activité ou dans ce type d'organisation au niveau mondial, sans que les éventuelles corrections intervenues depuis apportent une garantie de réduction significative de sa probabilité ».

Une probabilité de classe « D » est donc retenue par défaut pour ce type d'événement.

Néanmoins, les dispositions constructives des éoliennes ayant fortement évolué, le niveau de fiabilité est aujourd'hui bien meilleur. Des mesures de maîtrise des risques supplémentaires ont été mises en place notamment :

- Les dispositions de la norme IEC 61 400-1 ;
- Les dispositions des normes IEC 61 400-24 et EN 62 305-3 relatives à la foudre ;
- Système de détection des survitesse et un système redondant de freinage ;
- Système de détection des vents forts et un système redondant de freinage et de mise en sécurité des installations – un système adapté est installé en cas de risque cyclonique ;
- Utilisation de matériaux résistants pour la fabrication des pales (fibre de verre ou de carbone, résines, etc.).

De manière générale, le respect des prescriptions de l'arrêté du 26 août 2011 relatif aux installations éoliennes soumises à autorisation permet de s'assurer que les éoliennes font l'objet de mesures réduisant significativement la probabilité de projection.

Il est considéré que la classe de probabilité de l'accident est « D » : « S'est produit mais a fait l'objet de mesures correctrices réduisant significativement la probabilité ».

#### 5. Acceptabilité

Avec une classe de probabilité de « D », le risque de projection de tout ou partie de pale pour chaque aérogénérateur est évalué comme acceptable dans le cas d'un nombre équivalent de personnes permanentes inférieur à 1000 dans la zone d'effet.

Projection de pale ou de fragment de pale (zone de 500 m autour de chaque éolienne)		
Eolienne	Gravité	Niveau de risque
S1	« Modérée »	Acceptable
S2	« Modérée »	Acceptable

Ainsi, pour le projet éolien de Beaumont Sud, le phénomène de projection de tout ou partie de pale des éoliennes constitue un risque acceptable pour les personnes.

#### IX.7. Projection de glace

##### 1. Zone d'effet

L'accidentologie rapporte quelques cas de projection de glace. Ce phénomène est connu et possible, mais reste difficilement observable et n'a jamais occasionné de dommage sur les personnes ou les biens.

En ce qui concerne la distance maximale atteinte par ce type de projectiles, il n'existe pas d'information dans l'accidentologie. L'étude WECO précédemment citée propose une distance d'effet fonction de la hauteur et du diamètre de l'éolienne, dans les cas où le nombre de jours de glace est important et où l'éolienne n'est pas équipée de système d'arrêt des éoliennes en cas de givre ou de glace :

$$\text{Distance d'effet} = 1,5 \times (\text{hauteur de moyeu} + (2 \times \text{longueur de pale})), \text{ soit :}$$

$$\text{Distance d'effet} = 1,5 \times (H + 2R) = 412,5 \text{ mètres}$$

Cette distance de projection est jugée conservatrice dans des études postérieures, telles que l'étude « Risk analysis of ice throw from wind turbines » de 2003. A défaut de données fiables, il est proposé de considérer cette formule pour le calcul de la distance d'effet pour les projections de glace.

##### 2. Intensité

Pour le phénomène de projection de glace, le degré d'exposition correspond au ratio entre la surface d'un morceau de glace (cas majorant de  $1 \text{ m}^2$ ) et la superficie de la zone d'effet du phénomène.

Le tableau ci-dessous permet d'évaluer l'intensité du phénomène de projection de glace, majorant, dans le cas du projet éolien de Beaumont Sud.  $Z_I$  est le degré d'exposition,  $Z_I$  la zone d'impact,  $Z_E$  la zone d'effet,  $R$  correspond à la longueur de pale des aérogénérateurs de l'installation ( $R=75$  mètres),  $H$  la hauteur au moyeu ( $H=125$  mètres), et  $SG$  la surface majorante d'un morceau de glace.

Projection de morceaux de glace (dans un rayon de $R_{PG} = 412,5 \text{ m}$ )			
Zone d'impact en $\text{m}^2$	Zone d'effet du phénomène étudié en $\text{m}^2$	Degré d'exposition du phénomène étudié en %	Intensité
$Z_I = SG$ $1 \text{ m}^2$	$Z_E = \pi \times (1,5 \times (H + 2R))^2$ $534561,62 \text{ m}^2$	$2 \times 10^{-4}$ ( $< 1 \%$ )	Exposition modérée

##### 3. Gravité

En fonction de cette intensité et des définitions issues du paragraphe IX.1.3., il est possible de définir les différentes classes de gravité pour le phénomène de projection de glace, dans la zone d'effet de ce phénomène :

- Plus de 1000 personnes exposées → « Désastreux »
- Entre 100 et 1000 personnes exposées → « Catastrophique »
- Entre 10 et 100 personnes exposées → « Important »
- Moins de 10 personnes exposées → « Sérieux »
- Présence humaine exposée inférieure à « une personne » → « Modéré »

Il a été observé dans la littérature disponible (« Risk analysis of ice throw from wind turbines », 2003) qu'en cas de projection, les morceaux de glace se cassent en petits fragments dès qu'ils se détachent de la pale. La possibilité de l'impact de glace sur des personnes abritées par un bâtiment ou un véhicule est donc négligeable et ces personnes ne doivent pas être comptabilisées pour le calcul de la gravité.

Le tableau suivant indique, pour chaque aérogénérateur, le nombre de personnes exposées dans la zone d'effet du phénomène de projection de glace et la gravité associée.





Projection de morceaux de glace (dans un rayon de $R_{PG} = 412,5$ m)							
Eolienn e	Superficies concernées par la zone d'effet (en ha)				Routes en km	Nombre de personnes permanentes (ou équivalent personnes permanentes)	Gravité
	Terrains non aménagés	Terrains aménagés peu fréquentés	Zone d'activité	ERP			
S1	53,09	0,365				0,567	« Modérée »
S2	53,10	0,359				0,567	« Modérée »

Le nombre de personne permanente présentes est inférieur à 1 pour toutes les éoliennes.

#### 4. Probabilité

Au regard de la difficulté d'établir un retour d'expérience précis sur cet événement et considérant des éléments suivants :

- Les mesures de prévention de projection de glace imposées par l'arrêté du 26 août 2011 ;
- Le recensement d'aucun accident lié à une projection de glace.

Une probabilité forfaitaire « B – événement probable » est proposé pour cet événement.

#### 5. Acceptabilité

Le risque de projection pour chaque aérogénérateur est évalué comme acceptable dans le cas d'un niveau de gravité « modérée ». Cela correspond pour cet événement à un nombre équivalent de personne permanente inférieure à 1 dans la zone d'effet.

Projection de morceaux de glace (dans un rayon de $R_{PG} = 412,5$ m)		
Eolienne	Gravité	Niveau de risque
S1	« Modérée »	Acceptable
S2	« Modérée »	Acceptable

Ainsi, pour le projet éolien de Beaumont Sud, le phénomène de projection de glace constitue un risque acceptable pour les personnes.





## X. Synthèse de l'étude détaillée des risques

### 1. Tableaux de synthèse des scénarii étudiés

Le tableau suivant récapitule, pour chaque événement redouté central retenu, les paramètres de risques : la cinétique, l'intensité, la gravité et la probabilité. Les tableaux regrouperont les éoliennes qui ont le même profil de risque.

Il est important de noter que l'agrégation des éoliennes au sein d'un même profil de risque ne débouche pas sur une agrégation de leur niveau de probabilité ni du nombre de personnes exposées car les zones d'effet sont différentes.

Scénario	Zone d'effet	Cinétique	Intensité	Probabilité	Gravité	Nom associé
Chute de glace	Zone de survol, soit 75 m	Rapide	Exposition modérée	A <i>sauf si les températures en hiver sont &gt; à 0°C</i>	« Modérée » pour chacune des éoliennes	CG
Chute d'élément de l'éolienne	Zone de survol, soit 75 m	Rapide	Exposition forte	C	« Modérée » pour chacune des éoliennes	CE
Effondrement de l'éolienne	Disque de rayon égal à la hauteur totale en bout de pale, soit 200 m	Rapide	Exposition forte	D (pour des éoliennes récentes) <sup>7</sup>	« Sérieux » pour chacune des éoliennes	EE
Projection de glace	$1,5 \times (H + 2R) = 412,5$ m autour de l'éolienne la plus haute	Rapide	Exposition modérée	B <i>sauf si les températures en hiver sont &gt; à 0°C</i>	« Modérée » pour chacune des éoliennes	PG
Projection de pale ou de fragment de pale	500 m autour de l'éolienne	Rapide	Exposition modérée	D (pour des éoliennes récentes) <sup>8</sup>	« Modérée » pour chacune des éoliennes	FP

### 2. Synthèse de l'acceptabilité des risques

Enfin, la dernière étape de l'étude détaillée des risques consiste à rappeler l'acceptabilité des accidents potentiels pour chacun des phénomènes dangereux étudiés.

On conclura à l'acceptabilité du risque généré par le parc éolien si le risque associé à chaque événement redouté central étudié, quelle que soit l'éolienne considérée, est acceptable.

Pour conclure à l'acceptabilité, la matrice de criticité ci-dessous, adaptée de la circulaire du 29 septembre 2005 reprise dans la circulaire du 10 mai 2010 mentionnée ci-dessus sera utilisée.

<sup>7</sup> Voir paragraphe IX.2.1

Tableau 14 : Détermination de l'acceptabilité

Récapitulatif					
Gravité <i>(traduit l'intensité et le nombre de personnes exposées)</i>	Classe de Probabilité				
	E	D	C	B	A
Désastreux	Jaune	Rouge	Rouge	Rouge	Rouge
Catastrophique	Jaune	Jaune	Rouge	Rouge	Rouge
Important	Jaune	Jaune	Jaune	Rouge	Rouge
Sérieux	Vert	EES1 EES2	Jaune	Jaune	Rouge
Modérée	Vert	FPS1 FPS2	CES1 CES2	PGS1 PGS2	CGS1 CGS2

Légende de la matrice :

Niveau de risque	Couleur	Acceptabilité
Risque très faible	Vert	acceptable
Risque faible	Jaune	acceptable
Risque important	Rouge	non acceptable

Il apparaît au regard de la matrice ainsi complétée que :

- Aucun accident n'apparaît dans les cases rouges de la matrice ;
- Certains accidents figurent en case jaune. Il s'agit des événements correspondant à une chute de glace ou à une chute d'éléments. Pour ces risques d'accidents, il convient de souligner que les fonctions de sécurité détaillées dans la partie VIII.6 sont mises en place.

### 3. Cartographie des risques

Une carte de synthèse des risques fait apparaître les enjeux étudiés et les risques identifiés pour chacune des éoliennes.



<sup>8</sup> Voir paragraphe IX.2.4

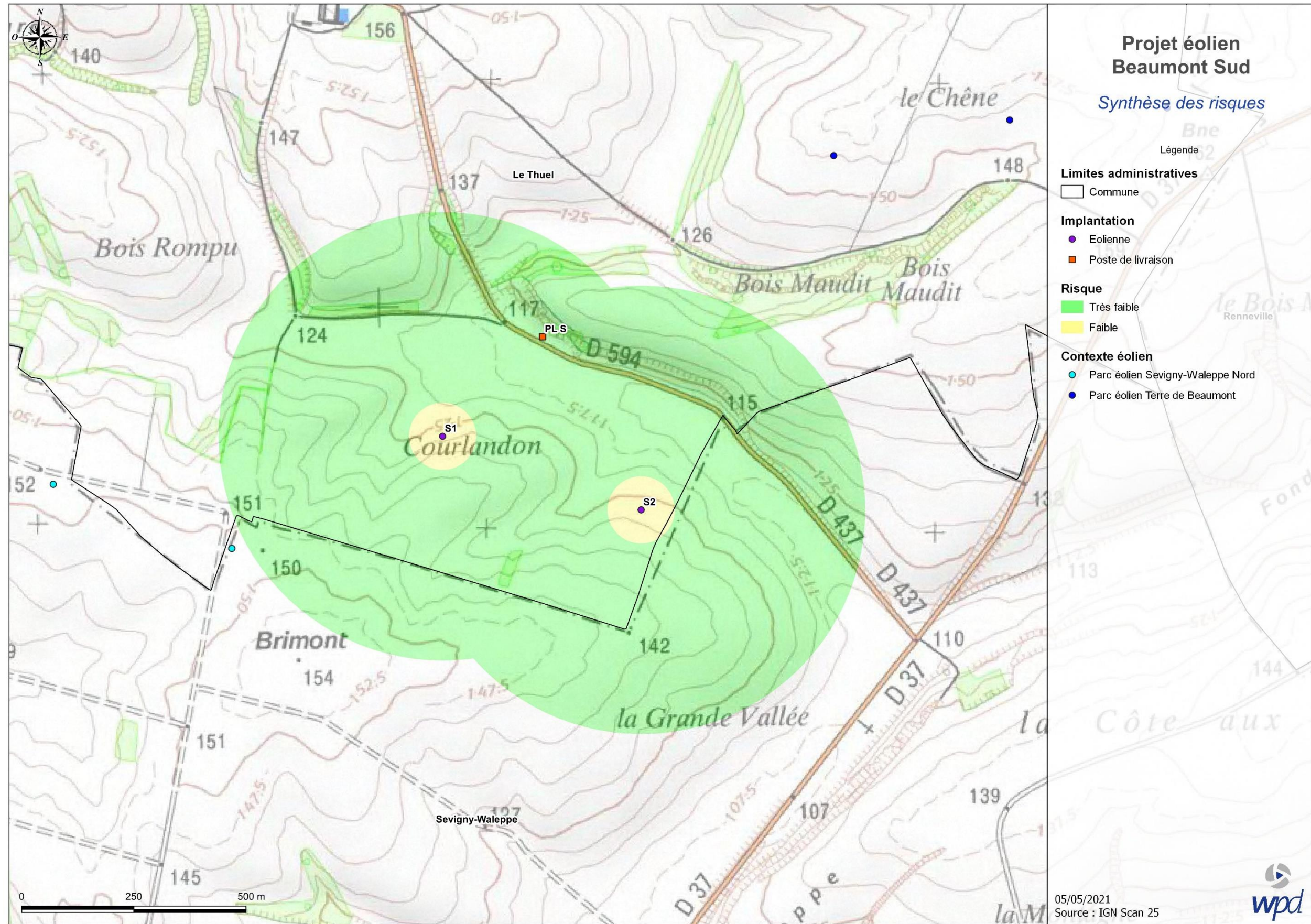

Carte 14 : synthèse des risques



## XI. Conclusion

Les mesures de maîtrise des risques mises en place par le constructeur des éoliennes et par l'exploitant du parc éolien permettent de prévenir et de limiter les risques pour la sécurité des personnes et des biens sur la zone d'implantation du projet éolien de Beaumont Sud. De plus, le caractère très peu aménagé et peu fréquenté du site, ainsi que la distance par rapport aux premiers enjeux humains (habitations à plus de 1020 mètres de l'éolienne la plus proche) permettent de limiter la probabilité et la gravité des accidents majeurs, qui sont tous acceptables pour l'ensemble du parc éolien.

Ainsi, 1 évènement redouté constitue un risque faible d'atteindre une personne non abritée à proximité d'une éolienne dans un rayon de 500 m autour du mât :

- La chute de glace : Ce risque correspond à un degré d'exposition « modérée » (petits fragments de glace) et donc à une gravité « modérée », avec une probabilité d'occurrence de l'évènement supérieure à  $10^{-2}$  par éolienne et par an.

Il faut noter que ces zones de survol des pales sont très peu fréquentées.

De plus, conformément à l'article 14 de l'arrêté du 26 août 2011, un panneau préventif informant des risques de chute de glace au pied des éoliennes sera mis en place afin de limiter les risques pour le public.

Les autres évènements redoutés constituent des risques très faibles. Les risques pour les infrastructures sont en général inexistantes à très faibles pendant la phase d'exploitation des parcs éoliens.

**Les accidents majeurs susceptibles de se produire sur le projet éolien de Beaumont Sud sont tous acceptables pour l'ensemble du projet éolien au vu de l'analyse menée dans la présente étude de dangers.**





## Bibliographie et références utilisées

- L'évaluation des fréquences et des probabilités à partir des données de retour d'expérience (ref DRA-11-117406-04648A), INERIS, 2011
- NF EN 61400-1 Eoliennes – Partie 1 : Exigences de conception, Juin 2006
- Wind Turbine Accident data to 31 March 2011, Caithness Windfarm Information Forum
- Site Specific Hazard Assessment for a wind farm project – Case study – Germanischer Lloyd, Windtest Kaiser-Wilhelm-Koog GmbH, 2010/08/24
- Guide for Risk-Based Zoning of wind Turbines, Energy research centre of the Netherlands (ECN), H. Braam, G.J. van Mulekom, R.W. Smit, 2005
- Specification of minimum distances, Dr-ing. Veenker ingenieursgesellschaft, 2004
- Permitting setback requirements for wind turbine in California, California Energy Commission – Public Interest Energy Research Program, 2006
- Oméga 10: Evaluation des barrières techniques de sécurité, INERIS, 2005
- Arrêté du 26 août 2011 relatif aux installations de production d'électricité utilisant l'énergie mécanique du vent au sein d'une installation soumise à autorisation au titre de la rubrique 2980 de la législation des installations classées pour la protection de l'environnement
- Arrêté du 29 Septembre 2005 relatif à l'évaluation et à la prise en compte de la probabilité d'occurrence, de la cinétique, de l'intensité des effets et de la gravité des conséquences des accidents potentiels dans les études de dangers des installations classées soumises à autorisation
- Circulaire du 10 mai 2010 récapitulant les règles méthodologiques applicables aux études de dangers, à l'appréciation de la démarche de réduction du risque à la source et aux plans de prévention des risques technologiques (PPRT) dans les installations classées en application de la loi du 30 Juillet 2003
- Bilan des déplacements en Val-de-Marne, édition 2009, Conseil Général du Val-de-Marne
- Arrêté du 29 Septembre 2005 relatif à l'évaluation et à la prise en compte de la probabilité d'occurrence, de la cinétique, de l'intensité des effets et de la gravité des conséquences des accidents potentiels dans les études de dangers des installations classées soumises à autorisation
- Alpine test site Güttsch : monitoring of a wind turbine under icing conditions- R. Cattin et al.
- Wind energy production in cold climate (WECO), Final report - Bengt Tammelin et al. – Finnish Meteorological Institute, Helsinki, 2000
- Rapport sur la sécurité des installations éoliennes, Conseil Général des Mines - Guillet R., Leteurtois J.-P. - juillet 2004
- Risk analysis of ice throw from wind turbines, Seifert H., Westerhellweg A., Kröning J. - DEWI, avril 2003
- Wind energy in the BSR: impacts and causes of icing on wind turbines, Narvik University College, novembre 2005
- Accidentologie mondiale – association CWIF : <http://www.caithnesswindfarms.co.uk/page4.htm>

## Annexe 1 – Méthode de comptage des personnes pour la détermination de la gravité potentielle d'un accident à proximité d'une éolienne

La détermination du nombre de personnes permanentes (ou équivalent personnes permanentes) présentes dans chacune des zones d'effet se base sur la fiche n°1 de la circulaire du 10 mai 2010 relative aux règles méthodologiques applicables aux études de dangers. Cette fiche permet de compter aussi simplement que possible, selon des règles forfaitaires, le nombre de personnes exposées dans chacune des zones d'effet des phénomènes dangereux identifiés.

Dans le cadre de l'étude de dangers des parcs éoliens, cette méthode permet tout d'abord, au stade de la description de l'environnement de l'installation (partie III.3, de comptabiliser les enjeux humains présents dans les ensembles homogènes (terrains non bâtis, voies de circulation, zones habitées, ERP, zones industrielles, commerces, etc.) situés dans l'aire d'étude de l'éolienne considérée.

D'autre part, cette méthode permet ensuite de déterminer la gravité associée à chaque phénomène dangereux retenu dans l'étude détaillée des risques (partie IX).

### Terrains non bâtis

Terrains non aménagés et très peu fréquentés (champs, prairies, forêts, friches, marais, etc.) : compter 1 personne par tranche de 100 ha.

Terrains aménagés mais peu fréquentés (voies de circulation non structurantes, chemins agricoles, plateformes de stockage, vignes, jardins et zones horticoles, gares de triage, etc.) : compter 1 personne par tranche de 10 hectares.

Terrains aménagés et potentiellement fréquentés ou très fréquentés (parkings, parcs et jardins publics, zones de baignades surveillées, terrains de sport (sans gradin néanmoins, etc.) : compter la capacité du terrain et a minima 10 personnes à l'hectare.

### Voies de circulation

Les voies de circulation n'ont à être prises en considération que si elles sont empruntées par un nombre significatif de personnes. En effet, les voies de circulation non structurantes (< 2000 véhicules/jour) sont déjà comptées dans la catégorie des terrains aménagés mais peu fréquentés.

### Voies de circulation automobiles

Dans le cas général, on comptera 0,4 personne permanente par kilomètre exposé par tranche de 100 véhicules/jour.

Exemple : 20 000 véhicules/jour sur une zone de 500 m =  $0,4 \times 0,5 \times 20\,000/100 = 40$  personnes.

Nombre de personnes exposées sur voies de communication structurantes en fonction du linéaire et du trafic											
Trafic (en véhicules/jour)	Linéaire de route compris dans la zone d'effet (en m)										
	100	200	300	400	500	600	700	800	900	1000	
2 000	0,8	1,6	2,4	3,2	4	4,8	5,6	6,4	7,2	8	
3 000	1,2	2,4	3,6	4,8	6	7,2	8,4	9,6	10,8	12	
4 000	1,6	3,2	4,8	6,4	8	9,6	11,2	12,8	14,4	16	
5 000	2	4	6	8	10	12	14	16	18	20	
7 500	3	6	9	12	15	18	21	24	27	30	
10 000	4	8	12	16	20	24	28	32	36	40	
20 000	8	16	24	32	40	48	56	64	72	80	
30 000	12	24	36	48	60	72	84	96	108	120	
40 000	16	32	48	64	80	96	112	128	144	160	
50 000	20	40	60	80	100	120	140	160	180	200	
60 000	24	48	72	96	120	144	168	192	216	240	
70 000	28	56	84	112	140	168	196	224	252	280	
80 000	32	64	96	128	160	192	224	256	288	320	
90 000	36	72	108	144	180	216	252	288	324	360	
100 000	40	80	120	160	200	240	280	320	360	400	







### **Voies ferroviaires**

Train de voyageurs : compter 1 train équivalent à 100 véhicules (soit 0,4 personne exposée en permanence par kilomètre et par train), en comptant le nombre réel de trains circulant quotidiennement sur la voie.

### **Voies navigables**

Compter 0,1 personne permanente par kilomètre exposé et par péniche/jour.

### **Chemins et voies piétonnes**

Les chemins et voies piétonnes ne sont pas à prendre en compte, sauf pour les chemins de randonnée, car les personnes les fréquentant sont généralement déjà comptées comme habitants ou salariés exposés.

Pour les chemins de promenade, de randonnée : compter 2 personnes pour 1 km par tranche de 100 promeneurs/jour en moyenne.

### **Logements**

Pour les logements : compter la moyenne INSEE par logement (par défaut : 2,5 personnes), sauf si les données locales indiquent un autre chiffre.

### **Etablissements recevant du public (ERP)**

Compter les ERP (bâtiments d'enseignement, de service public, de soins, de loisir, religieux, grands centres commerciaux etc.) en fonction de leur capacité d'accueil (au sens des catégories du code de la construction et de l'habitation), le cas échéant sans compter leurs routes d'accès (cf. paragraphe sur les voies de circulation automobile).

Les commerces et ERP de catégorie 5 dont la capacité n'est pas définie peuvent être traités de la façon suivante :

- compter 10 personnes par magasin de détail de proximité (boulangerie et autre alimentation, presse et coiffeur) ;
- compter 15 personnes pour les tabacs, cafés, restaurants, supérettes et bureaux de poste.

Les chiffres précédents peuvent être remplacés par des chiffres issus du retour d'expérience local pour peu qu'ils restent représentatifs du maximum de personnes présentes et que la source du chiffre soit soigneusement justifiée.

Une distance d'éloignement de 500 m aux habitations est imposée par la loi. La présence d'habitations ou d'ERP ne se rencontreront peu en pratique.

### **Zones d'activité**

Zones d'activités (industries et autres activités ne recevant pas habituellement de public) : prendre le nombre de salariés (ou le nombre maximal de personnes présentes simultanément dans le cas de travail en équipes), le cas échéant sans compter leurs routes d'accès.





## Annexe 2 – Tableau de l'accidentologie française

Le tableau ci-dessous a été établi par le groupe de travail constitué pour la réalisation du guide technique pour l'élaboration de l'étude de dangers des parcs éoliens, et complété avec les événements postérieurs à sa date de parution. Il recense l'ensemble des accidents et incidents connus en France concernant la filière éolienne entre 2000 et mi 2012. L'analyse de ces données est présentée dans la partie VI. de la trame type de l'étude de dangers.

Type d'accident	Date	Nom du parc	Département	Puissance (en MW)	Année de mise en service	Technologie récente	Description sommaire de l'accident et dégâts	Cause probable de l'accident	Source(s) de l'information	Commentaire par rapport à l'utilisation dans l'étude de dangers
Effondrement	Novembre 2000	Port la Nouvelle	Aude	0,5	1993	Non	Le mât d'une éolienne s'est plié lors d'une tempête suite à la perte d'une pale (coupure courant prolongée pendant 4 jours suite à la tempête)	Tempête avec foudre répétée	Rapport du CGM Site Vent de Colère	-
Rupture de pale	2001	Sallèles-Limousis	Aude	0,75	1998	Non	Bris de pales en bois (avec inserts)	?	Site Vent de Colère	Information peu précise
Effondrement	01/02/2002	Wormhout	Nord	0,4	1997	Non	Bris d'hélice et mât plié	Tempête	Rapport du CGM Site Vent du Bocage	-
Maintenance	01/07/2002	Port la Nouvelle – Sigean	Aude	0,66	2000	Oui	Grave électrisation avec brûlures d'un technicien	Lors de mesures pour cartériser la partie haute d'un transformateur 690V/20kV en tension. Le mètre utilisé par la victime, déroulé sur 1,46m, s'est soudainement plié et est entré dans la zone du transformateur, créant un arc électrique.	Rapport du CGM	Ne concerne pas directement l'étude de dangers (accident sur le personnel de maintenance)
Effondrement	28/12/2002	Névian - Grande Garrigue	Aude	0,85	2002	Oui	Effondrement d'une éolienne suite au dysfonctionnement du système de freinage	Tempête + dysfonctionnement du système de freinage	Rapport du CGM Site Vent de Colère Article de presse (Midi Libre)	-
Rupture de pale	25/02/2002	Sallèles-Limousis	Aude	0,75	1998	Non	Bris de pale en bois (avec inserts) sur une éolienne bipale	Tempête	Article de presse (La Dépêche du 26/03/2003)	Information peu précise
Rupture de pale	05/11/2003	Sallèles-Limousis	Aude	0,75	1998	Non	Bris de pales en bois (avec inserts) sur trois éoliennes. Morceaux de pales disséminés sur 100 m.	Dysfonctionnement du système de freinage	Rapport du CGM Article de presse (Midi Libre du 15/11/2003)	-





Type d'accident	Date	Nom du parc	Département	Puissance (en MW)	Année de mise en service	Technologie récente	Description sommaire de l'accident et dégâts	Cause probable de l'accident	Source(s) de l'information	Commentaire par rapport à l'utilisation dans l'étude de dangers
Effondrement	01/01/2004	Le Portel – Boulogne sur Mer	Pas de Calais	0,75	2002	Non	Cassure d'une pale, chute du mât et destruction totale. Une pale tombe sur la plage et les deux autres dérivent sur 8 km.	Tempête	Base de données ARIA Rapport du CGM Site Vent de Colère Articles de presse (Windpower Monthly May 2004, La Voix du Nord du 02/01/2004)	-
Effondrement	20/03/2004	Loon Plage – Port de Dunkerque	Nord	0,3	1996	Non	Couchage du mât d'une des 9 éoliennes suite à l'arrachement de la fondation	Rupture de 3 des 4 micropieux de la fondation, erreur de calcul (facteur de 10)	Base de données ARIA Rapport du CGM Site Vent de Colère Articles de presse (La Voix du Nord du 20/03/2004 et du 21/03/2004)	-
Rupture de pale	22/06/2004	Pleyber-Christ - Site du Télégraphe	Finistère	0,3	2001	Non	Survitesse puis éjection de bouts de pales de 1,5 et 2,5 m à 50 m, mât intact	Tempête + problème d'allongement des pales et retrait de sécurité (débridage)	Rapport du CGM Articles de presse (Le Télégramme, Ouest France du 09/07/2004)	-
Rupture de pale	08/07/2004	Pleyber-Christ - Site du Télégraphe	Finistère	0,3	2001	Non	Survitesse puis éjection de bouts de pales de 1,5 et 2,5m à 50m, mat intact	Tempête + problème d'allongement des pales et retrait de sécurité (débridage)	Rapport du CGM Articles de presse (Le Télégramme, Ouest France du 09/07/2004)	Incident identique à celui s'étant produit 15 jours auparavant
Rupture de pale	2004	Escales-Conilhac	Aude	0,75	2003	Non	Bris de trois pales		Site Vent de Colère	Information peu précise
Rupture de pale + incendie	22/12/2004	Montjoyer-Rochefort	Drôme	0,75	2004	Non	Bris des trois pales et début d'incendie sur une éolienne (survitesse de plus de 60 tr/min)	Survitesse due à une maintenance en cours, problème de régulation, et dysfonctionnement du système de freinage	Base de données ARIA Article de presse (La Tribune du 30/12/2004) Site Vent de Colère	-
Rupture de pale	2005	Wormhout	Nord	0,4	1997	Non	Bris de pale		Site Vent de Colère	Information peu précise
Rupture de pale	08/10/2006	Pleyber-Christ - Site du Télégraphe	Finistère	0,3	2004	Non	Chute d'une pale de 20 m pesant 3 tonnes	Allongement des pales et retrait de sécurité (débridage), pas de REX suite aux précédents accidents sur le même parc	Site FED Articles de presse (Ouest France) Journal FR3	-





Type d'accident	Date	Nom du parc	Département	Puissance (en MW)	Année de mise en service	Technologie récente	Description sommaire de l'accident et dégâts	Cause probable de l'accident	Source(s) de l'information	Commentaire par rapport à l'utilisation dans l'étude de dangers
Incendie	18/11/2006	Roquetaillade	Aude	0,66	2001	Oui	Acte de malveillance: explosion de bonbonne de gaz au pied de 2 éoliennes. L'une d'entre elles a mis le feu en pieds de mat qui s'est propagé jusqu'à la nacelle.	Malveillance / incendie criminel	Communiqués de presse exploitant Articles de presse (La Dépêche, Midi Libre)	-
Effondrement	03/12/2006	Bondues	Nord	0,08	1993	Non	Sectionnement du mât puis effondrement d'une éolienne dans une zone industrielle	Tempête (vents mesurés à 137Kmh)	Article de presse (La Voix du Nord)	-
Rupture de pale	31/12/2006	Ally	Haute-Loire	1,5	2005	Oui	Chute de pale lors d'un chantier de maintenance visant à remplacer les rotors	Accident faisant suite à une opération de maintenance	Site Vent de Colère	Ne concerne pas directement l'étude de dangers (accident pendant la phase chantier)
Rupture de pale	03/2007	Clitourps	Manche	0,66	2005	Oui	Rupture d'un morceau de pale de 4 m et éjection à environ 80 m de distance dans un champ	Cause pas éclaircie	Site FED Interne exploitant	-
Chute d'élément	11/10/2007	Plouvien	Finistère	1,3	2007	Non	Chute d'un élément de la nacelle (trappe de visite de 50 cm de diamètre)	Défaut au niveau des charnières de la trappe de visite. Correctif appliqué et retrofit des boulons de charnières effectué sur toutes les machines en exploitation.	Article de presse (Le Télégramme)	-
Emballement	03/2008	Dinéault	Finistère	0,3	2002	Non	Emballement de l'éolienne mais pas de bris de pale	Tempête + système de freinage hors service (boulon manquant)	Base de données ARIA	Non utilisable directement dans l'étude de dangers (événement unique et sans répercussion potentielle sur les personnes)
Collision avion	04/2008	Plouguin	Finistère	2	2004	Non	Léger choc entre l'aile d'un bimoteur Beechcraftch (liaison Ouessant-Brest) et une pale d'éolienne à l'arrêt. Perte d'une pièce de protection au bout d'aile. Mise à l'arrêt de la machine pour inspection.	Mauvaise météo, conditions de vol difficiles (sous le plafond des 1000m imposé par le survol de la zone) et faute de pilotage (altitude trop basse)	Articles de presse (Le Télégramme, Le Post)	Ne concerne pas directement l'étude de dangers (accident aéronautique)





Type d'accident	Date	Nom du parc	Département	Puissance (en MW)	Année de mise en service	Technologie récente	Description sommaire de l'accident et dégâts	Cause probable de l'accident	Source(s) de l'information	Commentaire par rapport à l'utilisation dans l'étude de dangers
Rupture de pale	19/07/2008	Erize-la-Brûlée - Voie Sacrée	Meuse	2	2007	Oui	Chute de pale et projection de morceaux de pale suite à un coup de foudre	Foudre + défaut de pale	Communiqué de presse exploitant Article de presse (l'Est Républicain 22/07/2008)	-
Incendie	28/08/2008	Vauvillers	Somme	2	2006	Oui	Incendie de la nacelle	Problème au niveau d'éléments électroniques	Dépêche AFP 28/08/2008	-
Rupture de pale	26/12/2008	Raival - Voie Sacrée	Meuse	2	2007	Oui	Chute de pale		Communiqué de presse exploitant Article de presse (l'Est Républicain)	-
Maintenance	26/01/2009	Clastres	Aisne	2,75	2004	Oui	Accident électrique ayant entraîné la brûlure de deux agents de maintenance	Accident électrique (explosion d'un convertisseur)	Base de données ARIA	Ne concerne pas directement l'étude de dangers (accident sur le personnel de maintenance)
Rupture de pale	08/06/2009	Bollène	Vaucluse	2,3	2009	Oui	Bout de pale d'une éolienne ouvert	Coup de foudre sur la pale	Interne exploitant	Non utilisable dans les chutes ou les projections (la pale est restée accrochée)
Incendie	21/10/2009	Froidfond - Espinassière	Vendée	2	2006	Oui	Incendie de la nacelle	Court-circuit dans transformateur sec embarqué en nacelle ?	Article de presse (Ouest-France) Communiqué de presse exploitant Site FED	-
Incendie	30/10/2009	Freysenet	Ardèche	2	2005	Oui	Incendie de la nacelle	Court-circuit faisant suite à une opération de maintenance (problème sur une armoire électrique)	Base de données ARIA Site FED Article de presse (Le Dauphiné)	-
Maintenance	20/04/2010	Toufflers	Nord	0,15	1993	Non	Décès d'un technicien au cours d'une opération de maintenance	Crise cardiaque	Article de presse (La Voix du Nord 20/04/2010)	Ne concerne pas directement l'étude de dangers (accident sur le personnel de maintenance)





Type d'accident	Date	Nom du parc	Département	Puissance (en MW)	Année de mise en service	Technologie récente	Description sommaire de l'accident et dégâts	Cause probable de l'accident	Source(s) de l'information	Commentaire par rapport à l'utilisation dans l'étude de dangers
Effondrement	30/05/2010	Port la Nouvelle	Aude	0,2	1991	Non	Effondrement d'une éolienne	Le rotor avait été endommagé par l'effet d'une survitesse. La dernière pale (entière) a pris le vent créant un balourd. Le sommet de la tour a plié et est venu buter contre la base entraînant la chute de l'ensemble.	Interne exploitant	-
Incendie	19/09/2010	Montjoyer-Rochefort	Drôme	0,75	2004	Non	Emballement de deux éoliennes et incendie des nacelles.	Maintenance en cours, problème de régulation, freinage impossible, évacuation du personnel, survitesse de +/- 60 tr/min	Articles de presse Communiqué de presse SER-FEE	-
Maintenance	15/12/2010	Pouillé-les-Côteaux	Loire Atlantique	2,3	2010	Oui	Chute de 3 m d'un technicien de maintenance à l'intérieur de l'éolienne. L'homme de 22 ans a été secouru par le GRIMP de Nantes. Aucune fracture ni blessure grave.		Interne SER-FEE	Ne concerne pas directement l'étude de dangers (accident sur le personnel de maintenance)
Transport	31/05/2011	Mesvres	Saône-et-Loire	-	-	-	Collision entre un train régional et un convoi exceptionnel transportant une pale d'éolienne, au niveau d'un passage à niveau Aucun blessé		Article de presse (Le Bien Public 01/06/2011)	Ne concerne pas directement l'étude de dangers (accident de transport hors site éolien)
Rupture de pale	14/12/2011	Non communiqué	Non communiqué	2,5	2003	Oui	Pale endommagée par la foudre. Fragments retrouvés par l'exploitant agricole à une distance n'excédant pas 300 m.	Foudre	Interne exploitant	Information peu précise sur la distance d'effet





Type d'accident	Date	Nom du parc	Département	Puissance (en MW)	Année de mise en service	Technologie récente	Description sommaire de l'accident et dégâts	Cause probable de l'accident	Source(s) de l'information	Commentaire par rapport à l'utilisation dans l'étude de dangers
Incendie	03/01/2012	Non communiqué	Non communiqué	2,3	2006	Oui	Départ de feu en pied de tour. Acte de vandalisme : la porte de l'éolienne a été découpée pour y introduire des pneus et de l'huile que l'on a essayé d'incendier. Le feu ne s'est pas propagé, dégâts très limités et restreints au pied de la tour.	Malveillance / incendie criminel	Interne exploitant	Non utilisable directement dans l'étude de dangers (pas de propagation de l'incendie)
Rupture de pale	05/01/2012	Widehem	Pas-de-Calais	0,75	2000	Non	Bris de pales, dont des fragments ont été projetés jusqu'à 380 m. Aucun blessé et aucun dégât matériel (en dehors de l'éolienne).	Tempête + panne d'électricité	Article de presse (La Voix du Nord 06/01/2012) Vidéo DailyMotion Interne exploitant	-
Rupture de pale	15/05/2012	Chemin d'Ablis	Eure-et-Loir	2	2008	Oui	Chute d'une pale de 9 tonnes et rupture du roulement raccordant la pale au hub	Traces de corrosion dans les trous d'alésage traversant une des bagues du roulement	Articles de presse (leFigaro 22/05/2012) et ARIA (n°42919)	-
Effondrement de la tour	30/05/2012	Non communiqué	Aude	0,2	1991	Non	Effondrement de la tour en treillis de 30 m de haut	Rafales de vent à 130 km/h observées durant la nuit	ARIA (n°43110)	-
Projection d'un élément de la pale	01/11/2012	Non communiqué	Cantal	2,5	2011	Oui	Projection d'un élément de 400 g constitutif d'une pale d'éolienne à 70 m du mât		ARIA (n°43120)	-
Incendie	05/11/2012	Non communiqué	Aude	0,66	-	-	Projections incandescentes enflamment 80 m <sup>2</sup> de garrigue environnante	Câbles électriques non résistants au feu à l'intérieur du mât	ARIA (n°43228)	-
Incendie	17/03/2013		Marne		2011	Oui	Feu dans la nacelle d'une éolienne. Une des pales tombe au sol, une autre menace de tomber.	Défaillance électrique	ARIA (n°43630)	L'exploitant et la société chargée de la maintenance étudient la possibilité d'installer des détecteurs de fumées dans les éoliennes.





Type d'accident	Date	Nom du parc	Département	Puissance (en MW)	Année de mise en service	Technologie récente	Description sommaire de l'accident et dégâts	Cause probable de l'accident	Source(s) de l'information	Commentaire par rapport à l'utilisation dans l'étude de dangers
Incendie	09/01/2014		Champagne-Ardenne	2,5	-	-	Feu se déclarant vers 18 h au niveau de la partie moteur d'une éolienne.	Incident électrique	ARIA (n°44831)	-
Rupture de pale	20/01/2014		Aude				Chute de pale liées à la rupture d'une pièce à la base de la pale	Usure prématurée	ARIA (n°44870)	Changement du design des pièces
Rupture de pale	14/11/2014	Sources de la Loire	Ardèche				Chute d'une pale un jour d'orage ou les vents atteignent 130km/h		ARIA (n°45960)	
Projection d'un élément de la pale	05/12/2014		Aude				Lors d'une inspection, des techniciens de maintenance constatent le détachement de l'extrémité d'une pale	Défaillance matérielle ou à un décollage sur les plaques en fibre de verre	ARIA (n°46030)	
Incendie	24/08/2015		Eure-et-Loir		2007		Le moteur d'une éolienne a pris feu		Article de presse (la république du centre 24/08/2015)	
Chute d'élément	10/11/2015	Ménil-la-Horgne	Meuse	10.5	2007		Chute des trois pales et du rotor d'une éolienne		Article de presse (France 3 Lorraine 14/11/2015 et L'est républicain 13/11/2015)	
Rupture de pale	07/02/2016	Conilhac-Corbières	Aude				Chute de l'aéroofrein d'une des pales	Rupture du point d'attache du système mécanique de commande de l'aéroofrein	ARIA (n°47675)	
Chute de pale et projection de pale	08/02/2016	Dineault	Finistère	0,3 MW	1999		Une pale chute au sol, un autre se déchire et est retrouvé à 40m du pied du mât		ARIA (n°47700)	







Type d'accident	Date	Nom du parc	Département	Puissance (en MW)	Année de mise en service	Technologie récente	Description sommaire de l'accident et dégâts	Cause probable de l'accident	Source(s) de l'information	Commentaire par rapport à l'utilisation dans l'étude de dangers
Chute de pale	07/03/2016	Calanhel	Côtes-d'Armor	0,80 MW			Rupture et chute de la pale à 5m du mât.	Rupture du système d'orientation	ARIA (n°47763)	
Chute de pale	18/01/2017	Nurlu	Somme				Décrochage et chute d'une partie de pale		Article de presse (France 3 Picardie 19/01/2017)	
Incendie	06/06/2017	Allonnes	Eure-et-Loir				Incendie du moteur de l'éolienne		Article de presse (L'écho républicain, 06/06/2017)	
Chute de pale	03/08/2017	Parc de l'Osière, commune de Priez	Aisne	2 à 2,3 MW			Rupture d'un partie de la pale d'éolienne		Article de presse (L'ardennais, 10/08/2017, l'Union 10/08/2017)	
Effondrement de l'éolienne	01/01/2018	Parc éolien de Bouin	Vendée	2,4 MW	2003		Effondrement de l'éolienne	Tempête	Presse	
Chute d'une pale d'éolienne	04/01/2018	Parc éolien de Rampont	Meuse	2 MW	2008		Chute d'une pale d'éolienne	Episode venteux	Base de données ARIA (n°50905 – 04/01/2018)	Les morceaux les plus éloignés sont ramassés à 200 m
Chute de l'aérofrein d'une pale d'éolienne	06/02/2018	Parc éolien de Conilhac-Corbières	Aude	2,3 MW	2014		L'aérofrein d'une pale d'éolienne a chuté au sol	Défaut sur l'électronique de puissance	Base de données ARIA (n°51122 – 06/02/2018)	
Incendie	01/06/2018	Parc éolien de Marsanne	Drôme	2 MW	2008		Incendie	Incendie criminel	Communiqué de presse (RES, 01/06/2018)	





Type d'accident	Date	Nom du parc	Département	Puissance (en MW)	Année de mise en service	Technologie récente	Description sommaire de l'accident et dégâts	Cause probable de l'accident	Source(s) de l'information	Commentaire par rapport à l'utilisation dans l'étude de dangers
Incendie	03/08/2018	Parc des Monts de l'Ain	Ain	2,05 MW	2017		Incendie	Incendie criminel	France 3 Auvergne-Rhône-Alpes (03/08/2018)	
Effondrement de l'éolienne	07/11/2018	Parc éolien de la Vallée du Moulin, commune de Guigneville	Loiret	3 MW	2010		Effondrement de l'éolienne	Effondrement de l'éolienne	Article de presse (FranceInfo Centre Val de Loire, 07/11/2018)	
Incendie	25/06/2019	Parc éolien de Kéruef, commune de Ambon	Morbihan	1,6 MW	2008		Incendie	Court-circuit	Article de presse (Ouest France, 26/06/2019)	
Chute d'un fragment de pale	17/01/2019	Parc éolien du Bambesch	Moselle	2	2007		Bris et projection de plusieurs morceaux de pale		Le Républicain Lorrain (30/01/2019)	
Effondrement d'une éolienne	23/01/2019	Parc éolien de Boutavent	Oise	1,2 MW	2011		Mât de l'éolienne plié en 2 probablement dû à un problème sur le générateur	Effondrement de l'éolienne	France 3 Hauts-de-France	Débris retrouvés dans un rayon de 300 m autour de l'éolienne
Chute d'une pale	30/01/2019	Parc éolien de Roquetaillade	Aude		2001	Non	La pale d'un aérogénérateur a chuté au sol.	Défaillance matérielle	Ladepeche.fr (19/02/2019)	Incidents similaires déjà produits sur ce parc éolien
Incendie sur une éolienne	18/06/2019	Parc éolien de Quesnoy-sur-Airaines	Somme	11,5 MW	2011	Non	Un feu se déclare sur une éolienne située dans un parc éolien qui en compte 5	Court-circuit	Base de données ARIA (n°53857)	
Incendie	25/06/2019	Parc éolien de Kéruef, Ambon	Morbihan		2008	Non	Incendie dans la machinerie, au niveau de la turbine	Défaillance ou survitesse	Ouest-France (26/06/2019)	





Type d'accident	Date	Nom du parc	Département	Puissance (en MW)	Année de mise en service	Technologie récente	Description sommaire de l'accident et dégâts	Cause probable de l'accident	Source(s) de l'information	Commentaire par rapport à l'utilisation dans l'étude de dangers
Chute d'un bout de pale d'une éolienne	27/06/2019	Parc éolien de Charly-sur-Marne	Aisne	22 MW	2009	Non	Le bout de la pale abîmée est projeté en 2 morceaux, l'un à 15 m, l'autre à 100 m dans l'enceinte du parc éolien. Chaque morceau correspond à une face de la pale	Très fortes chaleurs	Base de données ARIA (N°53894)	Débris projetés à 100 m maximum
Chute du capot de la nacelle d'une éolienne	28/11/2019	Parc éolien de Hangest-en-Santerre	Somme	20 MW	2017	Oui	Dans un parc éolien, le capot se situant à l'extrémité de la nacelle d'une éolienne se décroche et tombe au sol		Base de données ARIA (N°54761)	
Perte de contrôle d'une éolienne lors d'une mise en service	06/12/2019	Parc éolien de Avelanges	Côte-d'Or	15 MW	2019	Oui	Alors qu'une équipe d'installation réalise un travail d'étiquetage sur une éolienne, cette dernière commence à tourner malgré l'absence de raccordement électrique	Erreur de positionnement des angles des pales	Base de données ARIA (N°54898)	Mise en place d'un périmètre de 800 m et blocage de la route à proximité
Fumée blanche au niveau d'une éolienne	16/12/2019	Parc éolien de Poinville	Eure-et-Loir	11,5 MW	2006	Oui	Un feu sans flamme se déclare sur une éolienne d'un parc éolien	Seules les gaines protectrices des câbles de puissance ont brûlé sur 10 m de long	Base de données ARIA (N°54985)	
Rupture d'une pale d'éolienne lors du passage d'une tempête	09/02/2020	Parc éolien de Beaurevoir	Aisne	10 MW	2009	Non	Une pale d'une éolienne située dans un parc composée de 5 machines, se brise lors du passage de la tempête Ciara	L'éolienne était à l'arrêt, pour une opération de maintenance, au moment de la tempête	Base de données ARIA n°55055	Périmètre de sécurité dans l'aire de survol
Deux pales d'éoliennes se brisent	09/12/2019 25/02/2020	Parc éolien de Theil-Rabier et Montjean	Charente	12 MW	2016	Oui	Deux pales d'éoliennes du parc de Montjean – Theil-Rabier ont rompu en moins de 3 mois		Charente Libre (04/03/2020)	
Une pale sévèrement endommagée au parc éolien à Plouarzel	30/04/2020	Parc éolien de Plouarzel	Finistère	16,5 MW	2000	Non	Une pale d'éolienne du parc des Deux-Croix en Plouarzel (29) a présenté une pliure inquiétante, laissant penser qu'elle pourrait casser et tomber au sol		Le Télégramme (30/04/2020)	





Type d'accident	Date	Nom du parc	Département	Puissance (en MW)	Année de mise en service	Technologie récente	Description sommaire de l'accident et dégâts	Cause probable de l'accident	Source(s) de l'information	Commentaire par rapport à l'utilisation dans l'étude de dangers
Une pale d'éolienne s'écrase dans un champ à Plémet	28/06/2020	Parc éolien de Plémet	Côtes d'Armor	12 MW	2015	Oui	Juste d'une pale d'une éolienne		France 3 Bretagne (28/06/2020)	
Pale cassée à Bignan après des vents forts	15/11/2020	Parc éolien de la ville aux vents	Morbihan	2 MW	2009	Non	Une pale d'une éolienne s'est cassée		Ouest-France (15/11/2020)	
Une éolienne perd sa pale à Saint-George-sur-Arnon	12/01/2021	Parc des Vignes	Indre	12.5 MW	2009	Non	Une pale d'une éolienne s'est cassée		La Nouvelle république (12/01/2021)	





## Annexe 3 – Glossaire

Les définitions ci-dessous sont reprises de la circulaire du 10 mai 2010. Ces définitions sont couramment utilisées dans le domaine de l'évaluation des risques en France.

**Accident** : Evénement non désiré, tel qu'une émission de substance toxique, un incendie ou une explosion résultant de développements incontrôlés survenus au cours de l'exploitation d'un établissement qui entraîne des conséquences/ dommages vis à vis des personnes, des biens ou de l'environnement et de l'entreprise en général. C'est la réalisation d'un phénomène dangereux, combinée à la présence d'enjeux vulnérables exposés aux effets de ce phénomène.

**Cinétique** : Vitesse d'enchaînement des événements constituant une séquence accidentelle, de l'événement initiateur aux conséquences sur les éléments vulnérables (cf. art. 5 à 8 de l'arrêté du 29 septembre 2005). Dans le tableau APR proposé, la cinétique peut être lente ou rapide. Dans le cas d'une cinétique lente, les enjeux ont le temps d'être mis à l'abri. La cinétique est rapide dans le cas contraire.

**Danger** : Cette notion définit une propriété intrinsèque à une substance (butane, chlore, etc.), à un système technique (mise sous pression d'un gaz, etc.), à une disposition (élévation d'une charge, etc.), à un organisme (microbes), etc., de nature à entraîner un dommage sur un « élément vulnérable » (sont ainsi rattachées à la notion de « danger » les notions d'inflammabilité ou d'explosivité, de toxicité, de caractère infectieux, etc. inhérentes à un produit et celle d'énergie disponible [pneumatique ou potentielle] qui caractérisent le danger).

**Efficacité (pour une mesure de maîtrise des risques) ou capacité de réalisation** : Capacité à remplir la mission/fonction de sécurité qui lui est confiée pendant une durée donnée et dans son contexte d'utilisation. En général, cette efficacité s'exprime en pourcentage d'accomplissement de la fonction définie. Ce pourcentage peut varier pendant la durée de sollicitation de la mesure de maîtrise des risques. Cette efficacité est évaluée par rapport aux principes de dimensionnement adapté et de résistance aux contraintes spécifiques.

**Événement initiateur** : Événement, courant ou anormal, interne ou externe au système, situé en amont de l'événement redouté central dans l'enchaînement causal et qui constitue une cause directe dans les cas simples ou une combinaison d'événements à l'origine de cette cause directe.

**Événement redouté central** : Événement conventionnellement défini, dans le cadre d'une analyse de risque, au centre de l'enchaînement accidentel. Généralement, il s'agit d'une perte de confinement pour les fluides et d'une perte d'intégrité physique pour les solides. Les événements situés en amont sont conventionnellement appelés « phase pré-accidentelle » et les événements situés en aval « phase post-accidentelle ».

**Fonction de sécurité** : Fonction ayant pour but la réduction de la probabilité d'occurrence et/ou des effets et conséquences d'un événement non souhaité dans un système. Les principales actions assurées par les fonctions de sécurité en matière d'accidents majeurs dans les installations classées sont : empêcher, éviter, détecter, contrôler, limiter. Les fonctions de sécurité identifiées peuvent être assurées à partir d'éléments techniques de sécurité, de procédures organisationnelles (activités humaines), ou plus généralement par la combinaison des deux.

**Gravité** : On distingue l'intensité des effets d'un phénomène dangereux de la gravité des conséquences découlant de l'exposition d'enjeux de vulnérabilités données à ces effets.

La gravité des conséquences potentielles prévisibles sur les personnes, prises parmi les intérêts visés à l'article L.511-1 du Code de l'environnement, résulte de la combinaison en un point de l'espace de l'intensité des effets d'un phénomène dangereux et de la vulnérabilité des enjeux potentiellement exposés.

**Indépendance d'une mesure de maîtrise des risques** : Faculté d'une mesure, de par sa conception, son exploitation et son environnement, à ne pas dépendre du fonctionnement d'autres éléments et notamment d'une part d'autres mesures de maîtrise des risques, et d'autre part, du système de conduite de l'installation, afin d'éviter les modes communs de défaillance ou de limiter leur fréquence d'occurrence.

**Intensité des effets d'un phénomène dangereux** : Mesure physique de l'intensité du phénomène (thermique, toxique, surpression, projections). Parfois appelée gravité potentielle du phénomène dangereux (mais cette expression est source d'erreur). Les échelles d'évaluation de l'intensité se réfèrent à des seuils d'effets moyens conventionnels sur des types d'éléments vulnérables [ou enjeux] tels que « homme », « structures ». Elles sont définies, pour les installations classées, dans l'arrêté du 29/09/2005. L'intensité ne tient pas compte de l'existence ou non d'enjeux exposés. Elle est cartographiée sous la forme de zones d'effets pour les différents seuils.

**Mesure de maîtrise des risques (ou barrière de sécurité)** : Ensemble d'éléments techniques et/ou organisationnels nécessaires et suffisants pour assurer une fonction de sécurité. On distingue parfois :

- Les mesures (ou barrières) de prévention : mesures visant à éviter ou limiter la probabilité d'un événement indésirable, en amont du phénomène dangereux ;
- Les mesures (ou barrières) de limitation : mesures visant à limiter l'intensité des effets d'un phénomène dangereux ;
- Les mesures (ou barrières) de protection : mesures visant à limiter les conséquences sur les enjeux potentiels par diminution de la vulnérabilité.

**Phénomène dangereux** : Libération d'énergie ou de substance produisant des effets, au sens de l'arrêté du 29 septembre 2005, susceptibles d'infliger un dommage à des enjeux (ou éléments vulnérables) vivants ou matérielles, sans préjuger l'existence de ces dernières. C'est une « Source potentielle de dommages »

**Potentiel de danger (ou « source de danger », ou « élément dangereux », ou « élément porteur de danger »)** : Système (naturel ou créé par l'homme) ou disposition adoptée et comportant un (ou plusieurs) « danger(s) » ; dans le domaine des risques technologiques, un « potentiel de danger » correspond à un ensemble technique nécessaire au fonctionnement du processus envisagé.

**Prévention** : Mesures visant à prévenir un risque en réduisant la probabilité d'occurrence d'un phénomène dangereux.

**Protection** : Mesures visant à limiter l'étendue ou/et la gravité des conséquences d'un accident sur les éléments vulnérables, sans modifier la probabilité d'occurrence du phénomène dangereux correspondant.

**Probabilité d'occurrence** : D'après la circulaire du 10 mai 2010, la probabilité d'occurrence d'un accident est assimilée à sa fréquence d'occurrence future estimée sur l'installation considérée. Elle est en général différente de la fréquence historique et peut s'écarter, pour une installation donnée, de la probabilité d'occurrence moyenne évaluée sur un ensemble d'installations similaires.

Attention aux confusions possibles :

1. Assimilation entre probabilité d'un accident et celle du phénomène dangereux correspondant, la première intégrant déjà la probabilité conditionnelle d'exposition des enjeux. L'assimilation sous-entend que les enjeux sont effectivement exposés, ce qui n'est pas toujours le cas, notamment si la cinétique permet une mise à l'abri ;





2. Probabilité d'occurrence d'un accident x sur un site donné et probabilité d'occurrence de l'accident x, en moyenne, dans l'une des N installations du même type (approche statistique).

**Réduction du risque** : Actions entreprises en vue de diminuer la probabilité, les conséquences négatives (ou dommages), associés à un risque, ou les deux. [FD ISO/CEI Guide 73]. Cela peut être fait par le biais de chacune des trois composantes du risque, la probabilité, l'intensité et la vulnérabilité :

- Réduction de la probabilité : par amélioration de la prévention, par exemple par ajout ou fiabilisation des mesures de sécurité ;
- Réduction de l'intensité :
  - Par action sur l'élément porteur de danger (ou potentiel de danger), par exemple substitution par une substance moins dangereuse, réduction des vitesses de rotation, etc. ;
  - Réduction des dangers: la réduction de l'intensité peut également être accomplie par des mesures de limitation.

La réduction de la probabilité et/ou de l'intensité correspond à une réduction du risque « à la source ».

- Réduction de la vulnérabilité : par éloignement ou protection des éléments vulnérables (par exemple par la maîtrise de l'urbanisation, ou par des plans d'urgence).

**Risque** : « Combinaison de la probabilité d'un événement et de ses conséquences » (ISO/CEI 73), « Combinaison de la probabilité d'un dommage et de sa gravité » (ISO/CEI 51).

**Scénario d'accident (majeur)** : Enchaînement d'événements conduisant d'un événement initiateur à un accident (majeur), dont la séquence et les liens logiques découlent de l'analyse de risque. En général, plusieurs scénarii peuvent mener à un même phénomène dangereux pouvant conduire à un accident (majeur) : on dénombre autant de scénarii qu'il existe de combinaisons possibles d'événements y aboutissant. Les scénarii d'accident obtenus dépendent du choix des méthodes d'analyse de risque utilisées et des éléments disponibles.

**Temps de réponse (pour une mesure de maîtrise des risques)** : Intervalle de temps requis entre la sollicitation et l'exécution de la mission/fonction de sécurité. Ce temps de réponse est inclus dans la cinétique de mise en œuvre d'une fonction de sécurité, cette dernière devant être en adéquation [significativement plus courte] avec la cinétique du phénomène qu'elle doit maîtriser.

Les définitions suivantes sont issues de l'arrêté du 26 août 2011 relatif aux installations de production d'électricité utilisant l'énergie mécanique du vent au sein d'une installation soumise à autorisation au titre de la rubrique 2980 de la législation des installations classées pour la protection de l'environnement :

**Aérogénérateur** : Dispositif mécanique destiné à convertir l'énergie du vent en électricité, composé des principaux éléments suivants : un mât, une nacelle, le rotor auquel sont fixées les pales, ainsi que, le cas échéant, un transformateur

**Survitesse** : Vitesse de rotation des parties tournantes (rotor constitué du moyeu et des pales ainsi que la ligne d'arbre jusqu'à la génératrice) supérieure à la valeur maximale indiquée par le constructeur.

